



2025

COMPTE RENDU

ADMINISTRATIF ET FINANCIER

003	Préface
004	Autorités communales
012	Administration municipale
015	Dicastère aménagement, constructions et infrastructures
015	Urbanisme et environnement
019	Constructions
022	Projet des Grands Esserts
026	Routes et espaces verts
031	Dicastère social, culture et promotion environnementale
031	Culture & manifestations
037	Communication
038	Cohésion sociale
041	Espace de vie infantine (EVE)
046	Écoles
048	Restaurants scolaires
049	Travailleurs sociaux hors murs (TSHM)
050	Aides humanitaires
052	Fondation Les Rasses
055	Dicastère finances, sécurité et administration
057	Finances
060	Ressources humaines
061	Police municipale
064	Compagnie des sapeurs-pompiers
066	ORPC Salève
068	Fondation immobilière de la ville de Veyrier – FIVV

Chères habitantes et chers habitants de la Commune de Veyrier,

2025 a été marqué par les élections communales. Si le Conseil administratif a été reconduit *in corpore*, le Conseil municipal, augmenté de 2 membres, a été renouvelé à hauteur de 50 % faisant émerger de nouvelles sensibilités. Entré en fonction au 1^{er} juin, il n'a toutefois réellement commencé ses travaux qu'à la rentrée de septembre.

L'année a commencé par une inauguration (celle des vestiaires de football dédiés au terrain de Veyrier-Village) et s'est conclue par un bouquet de chantier (celui qui mettait un terme à la reconstruction de la caserne des pompiers), deux belles réalisations. Mais entre ces deux dates, d'autres événements méritent d'être cités :

- la pose de la première pierre de l'école des Grands Esserts,
- l'aménagement provisoire de la parcelle jouxtant le terrain de football du village pour permettre aux habitants de profiter d'un espace de détente,
- la construction de terrains de pétanque supplémentaires au Parc du Grand-Donzel,
- l'obtention du trophée SIG de la transition énergétique.

Cela dans une commune qui doit relever les nombreux défis allant de pair avec une augmentation du nombre de ses habitants. Si nous pouvons être satisfaits du fait que l'apparition de nouveaux logements permettra à nos enfants d'envisager de pouvoir résider à Veyrier, elle rend en revanche indispensable la mise en place d'infrastructures supplémentaires et une utilisation plus rationnelle de l'existant.

D'autres faits marquants, moins visibles que des constructions, doivent être mentionnés.

Ainsi l'offre dédiée à la petite enfance a évolué afin de répondre au mieux aux besoins des familles. Dans ce cadre les Espaces de Vie Infantine proposent désormais un accueil continu pour les enfants de 2 à 4 ans et les « Mercredis de la Petite Enfance » offrent, chaque mois, des temps de partage privilégiés autour d'activités variées.

Au niveau des transports, la nouvelle ligne de bus 7, qui dessert les Grands Esserts et qui prendra prochainement son départ depuis les Tournettes, a rapidement trouvé son public.

Quant au bilan financier, détaillé dans un rapport séparé ci-après, il montre une bonne maîtrise des charges et un résultat en ligne avec le budget.

2025 fut donc une année chargée et le Conseil administratif n'aurait pas pu concrétiser ses différents projets sans l'adhésion pleine et entière des membres de l'administration communale. Nous les remercions chaleureusement.

Le Conseil administratif

Christian Robert, Maire
Aline Tagliabue, Vice-présidente
Jean-Marie Martin, Membre

Conseil administratif

Du 1^{er} juin 2025 au 31 mai 2026

M. Christian Robert
MAIRE

Mme Aline Tagliabue
CONSEILLÈRE ADMINISTRATIVE, VICE-PRÉSIDENTE

M. Jean-Marie Martin
CONSEILLER ADMINISTRATIF, MEMBRE

Christian ROBERT
Maire

SUPLÉANTE : MME ALINE TAGLIABUE



PLR Veyrier

Élu au Conseil administratif
le 1^{er} juin 2020

Conseiller municipal
de 2011 à 2020

DICASTÈRES



Aménagement, Constructions et Infrastructures

Aménagement du territoire

Constructions et autorisations de construire

Plan directeur communal (PDCom)

Routes et espaces verts

Gestion des déchets

Information

Gestion des bâtiments

REPRÉSENTATION CA



Commission Aménagement
et constructions

Commission d'Information*

Membre de l'Association ForêtGenève
(Association genevoise des propriétaires
forestiers)

CGGD (Commission de gestion globale
des déchets)

.....

* Ce domaine est géré de façon commune mais sous la responsabilité d'une seule personne pour la commission, les intervenants extérieurs et pour l'État.



Aline TAGLIABUE Vice-présidente

SUPLÉANT : M. JEAN-MARIE MARTIN

Veyrier-Ensemble

Élue au Conseil administratif
le 21 août 2019

Conseillère municipale
de 2015 à 2019

DICASTÈRES



Social, Culture et Promotion environnementale

Petite enfance

Écoles

Social et sports

Culture et manifestations

Transports publics

Énergie et environnement

REPRÉSENTATION CA



Commission Affaires sociales, culture, sports
et manifestations

Commission Énergie et environnement

Membre de la Fondation communale
pour le logement de personnes âgées
Les Rasses

Membre du Conseil de la Fondation
de l'Espace de Vie Infantile de la Cigogne

Membre du comité du Centre de Loisirs
de Veyrier (CLV)

Présidente du Fonds de décoration



Jean-Marie MARTIN Membre

SUPLÉANT : M. CHRISTIAN ROBERT

Le Centre Veyrier

Élu au Conseil administratif
le 1^{er} juin 2020

Conseiller municipal
de 2015 à 2020

PRÉSIDENT EN 2019-2020

DICASTÈRES



Finances, Sécurité, Administration et Promotion économique

Administration communale

Finances

Police municipale

Sécurité

Pompiers, ORPC

Promotion économique

Parkings

Grands Esserts

REPRÉSENTATION CA



Commission des Finances

Commission Sécurité, administration
et naturalisations

Fondation immobilière
de la ville de Veyrier (FIVV)

Membre de l'Assemblée du Groupement local
de Coopération Transfrontalière
pour l'exploitation du Téléphérique
du Salève (GLCT)

ORPC Salève (Protection civile)

Conseil consultatif du sport

Conseil municipal

BUREAU



Du 1^{er} juin 2025 au 31 mai 2026

M. Jean-Eudes GAUTROT
PRÉSIDENT

Mme Mélina BARRAS CAVE
VICE-PRÉSIDENTE

M. Yves MESOT
SECRÉTAIRE

M. Christophe ZURN
VICE-SECRÉTAIRE

Mme Anne BATARDON-CHAVAZ
MEMBRE

CONSEILLÈRES ET CONSEILLERS MUNICIPAUX



Mme Mélina Barras Cave

M. Florian Barro

Mme Anne Batardon-Chavaz

M. Andreas Berney

Mme Sandrine Bernheim-von Roth

Mme Marianne Cherbuliez

Mme Nicole Egloff

M. William Ferguson

M. Jean-Eudes Gautrot

Mme Marielena Gautrot

M. Bernhard Hirschel

M. Charles Hutzli

M. Joël Jousson

M. Sinan Kapanci

Mme Valentine Kuster

Mme Kathia Leger-Walravens

M. Yves Mesot

M. Yves Monnat

M. Max Müller

M. Alain Pautex

Mme Astrid Rico-Martin

M. Fabrice Schoch

M. René Schwok

Mme Céline Séverin-Forfait

M. Philippe Sudre

M. Francisco Taboada

M. Christophe Zurn



COMMISSIONS MUNICIPALES

**AFFAIRES SOCIALES, CULTURE, SPORT
ET MANIFESTATIONS** | ALINE TAGLIABUE

Présidente M. Kathia Leger-Walravens

Vice-présidente M. Mme Sandrine Bernheim-Von Roth

Rapporteur M. William Ferguson

Vice-rapporteur M. Andreas Berney

Membres

Mmes Anne Batardon-Chavaz, Marianne Cherbuliez,
Marielena Gautrot, Valentine Kuster,
Astrid Rico-Martin, Céline Severin-Forfait
MM. Yves Mesot, Yves Monnat, Francisco Taboada,
Christophe Zurn

**ÉNERGIE
ET ENVIRONNEMENT** | ALINE TAGLIABUE

Président M. Philippe Sudre

Vice-président M. Andreas Berney

Rapporteur M. Bernhard Hirschel

Vice-rapporteur M. Florian Barro

Membres

MM. Joël Jousson, René Schwok, Christophe Zurn

**AMÉNAGEMENT
ET CONSTRUCTIONS** | CHRISTIAN ROBERT

Président M. Fabrice Schoch

Vice-présidente M. Mme Anne Batardon-Chavaz

Rapporteur M. Francisco Taboada

Vice-rapporteur M. Florian Barro

Membres

Mmes Méline Barras Cave, Nicole Egloff, Valentine
Kuster, Kathia Leger-Walravens, Astrid Rico-Martin
MM. Jean-Eudes Gautrot, Charles Hutzli,
Joël Jousson, Alain Pautex, Philippe Sudre

**SÉCURITÉ, ADMINISTRATION
ET NATURALISATIONS** | JEAN-MARIE MARTIN

Président M. Sinan Kapanci

Vice-présidente M. Mme Céline Severin-Forfait

Rapporteur M. Alain Pautex

Vice-rapporteuse M. Mme Sandrine Bernheim-Von Roth

Membres

Mmes Nicole Egloff, Marielena Gautrot
M. Max Müller

COMMISSIONS MUNICIPALES

FINANCES | JEAN-MARIE MARTIN

Président M. Yves Monnat

Vice-présidente M. Mme Marianne Cherbuliez

Rapporteur M. Fabrice Schoch

Vice-rapporteur M. Sinan Kapanci

Membres

MM. Jean-Eudes Gautrot, Yves Mesot, Max Müller

INFORMATION | CHRISTIAN ROBERT

Président M. René Schwok

Vice-président M. Charles Hutzli

Membres

Mme Anne Batardon-Chavaz
MM. William Ferguson, Bernhard Hirschel

Activités du Conseil administratif

De janvier à mai, le Conseil administratif a siégé toutes les semaines le lundi après-midi puis de juin à décembre le mardi matin à la mairie avec la secrétaire générale. De nombreux partenaires, privés ou publics et représentants de sociétés locales ont été auditionnés tout au long de l'année.

**Activités du Conseil municipal
et des commissions**

2025 a vu l'élection d'un nouveau Conseil municipal qui a pris ses fonctions le 1^{er} juin. À cette occasion, le nombre de membres est passé de 25 à 27.

Durant l'année, le Conseil municipal s'est réuni à 9 reprises et a voté 23 délibérations ou résolutions, telles qu'un crédit de construction pour l'équipement communal mixte sur le site de l'ancienne salle communale, le remplacement de l'éclairage du stade de football de Veyrier-village ou le crédit pour la sécurisation et l'harmonisation des fermetures des écoles de Bois-Gourmand et de Pinchat. Les commissions ont tenu 44 séances.

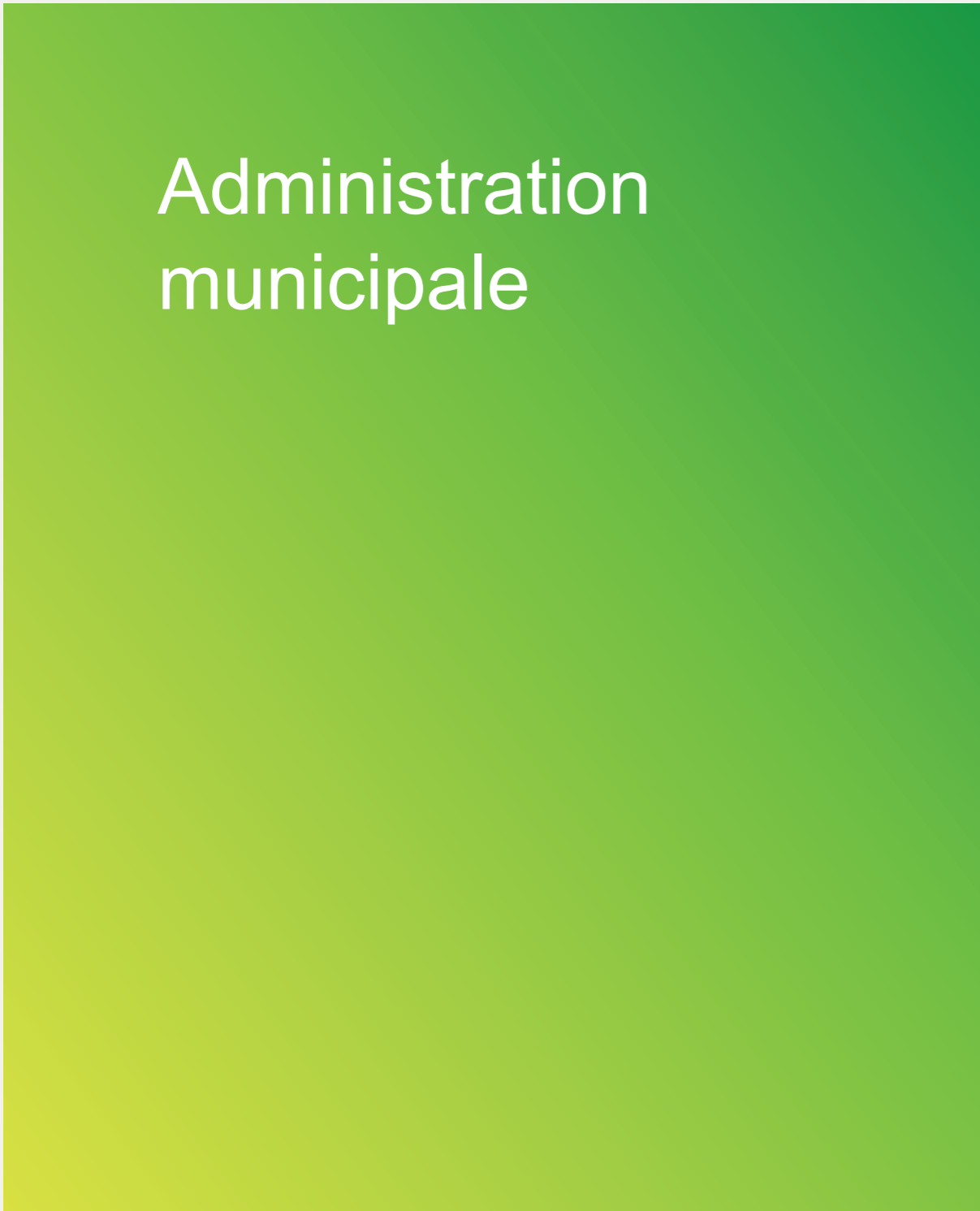

Organigramme

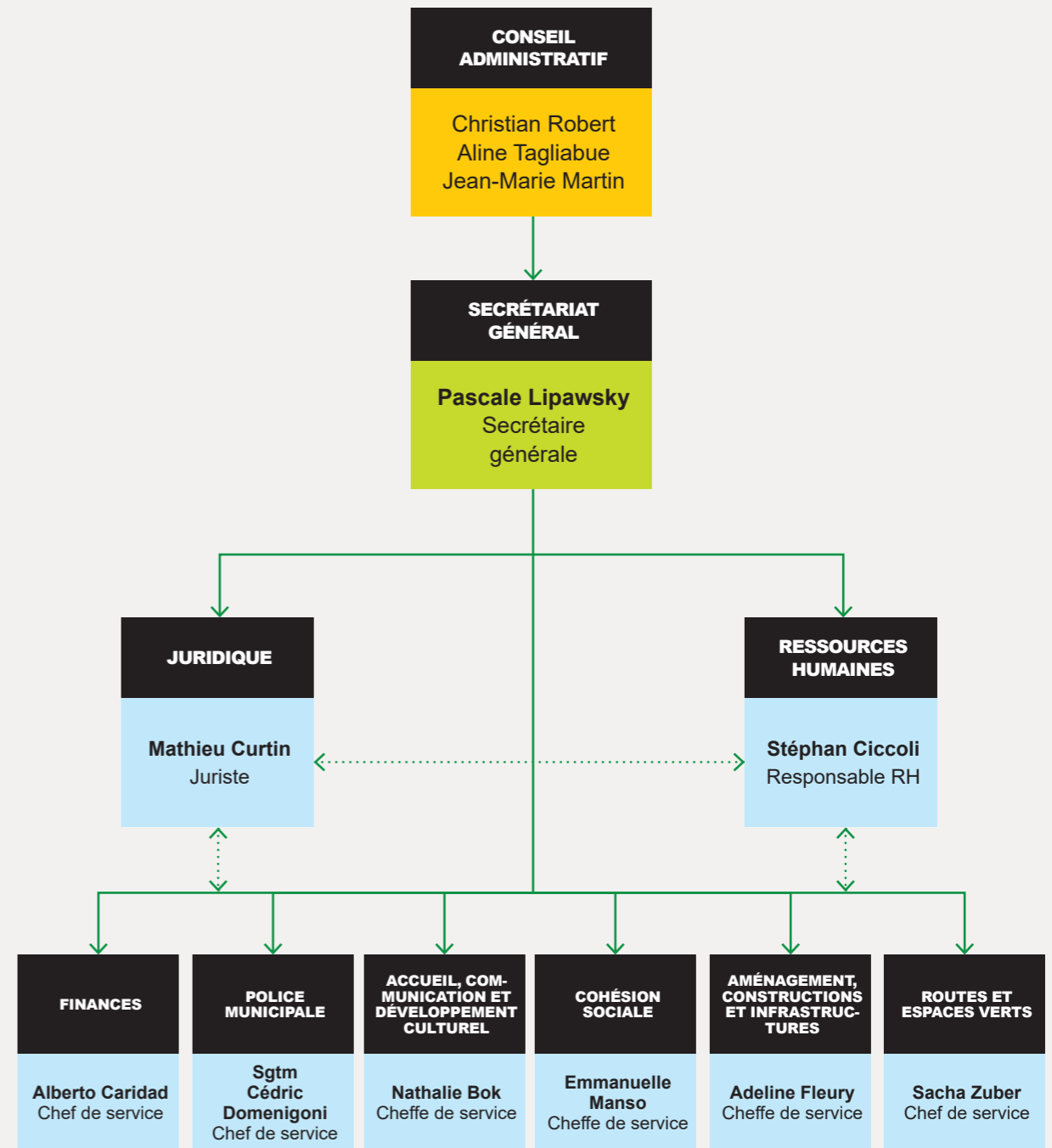



Dicastère aménagement, constructions et infrastructures

Christian Robert

Urbanisme et environnement

Urbanisme

Suivi des projets de développement

Le suivi et l'accompagnement des projets de développement situés dans la couronne villageoise ont constitué l'une des principales activités de l'urbaniste communal. Une attention particulière a été portée à l'intégration harmonieuse des projets dans le tissu bâti et paysager existant.

Afin de faciliter cette lecture d'ensemble et d'améliorer l'analyse des impacts, une maquette numérique du village a été réalisée. Cet outil permet de visualiser les projets dans leur contexte et constitue un support précieux d'aide à la décision et de communication. Elle est accessible en ligne : <https://veyrier.uzuverse.com>

Parcelle communale n°5209 (route de l'Uche)

La modification de la zone d'affectation de la parcelle communale n°5209, située à proximité du stade de football, a été réactivée. Cette démarche vise à permettre, à terme, la réalisation d'un pôle d'équipement public, incluant notamment une nouvelle structure d'accueil de la petite enfance.

Vallon de Sierne et Pré-des-Dames

Dans le secteur du hameau de Sierne, une procédure de modification de zone a été initiée afin de préserver durablement le vallon agricole de toute nouvelle construction.

Cette démarche fait suite à plusieurs années d'échanges et de négociations destinées à éviter l'implantation d'un projet de logement dans ce périmètre de grande qualité paysagère, protégé par l'ISOS. L'aboutissement de l'échange de zone permettra de relocaliser le projet de logement dans le secteur du « Pré-des-Dames », plus adapté au développement bâti, et de réaffecter le Vallon de Sierne en zone agricole.

Coordination des infrastructures

La mise en œuvre des nouvelles infrastructures routières, des lignes de bus et des axes de mobilités douces en lien avec le développement des Grands Esserts a nécessité une coordination soutenue avec les services cantonaux compétents.

Ce travail de concertation vise à assurer une cohérence entre développement urbain, mobilité et qualité de vie à l'échelle communale.

Énergie et environnement

Trophée SIG de la Transition énergétique 2025

En 2025, la commune de Veyrier a été distinguée par le Trophée SIG de la Transition énergétique, dans la catégorie « Collectivité ». Cette distinction, remise par les Services industriels de Genève (SIG) dans le cadre du programme éco21, récompense les collectivités engagées dans des actions concrètes en faveur de l'efficacité énergétique et du développement des énergies renouvelables locales.

Ce prix vient reconnaître les efforts menés de manière cohérente et continue par la commune dans le domaine de la transition énergétique, sous l'impulsion du service Aménagement, constructions et infrastructures.

Parmi les principales réalisations figurent :

- la rénovation énergétique de plusieurs bâtiments publics (amélioration de l'isolation, modernisation de l'éclairage en LED, optimisation des systèmes de ventilation) ;
- l'installation de plus de 5'000 m² de panneaux photovoltaïques sur le territoire communal ;
- l'accompagnement des propriétaires dans l'amélioration de la performance énergétique de leurs logements ;
- le développement des infrastructures favorisant la mobilité douce, notamment les pistes cyclables et les bornes de recharge ;
- l'obtention du label « Cité de l'énergie ».

Cette distinction constitue une reconnaissance du travail accompli et confirme l'engagement de la commune en faveur d'un développement durable à l'échelle locale. Elle encourage la poursuite des actions visant à réduire l'empreinte énergétique du territoire tout en améliorant la qualité de vie des habitants.



Transition énergétique et climatique

Le 4 décembre 2019, le Conseil d'État genevois a déclaré l'urgence climatique, avec pour objectif de réduire les émissions de gaz à effet de serre de 60 % d'ici 2030 par rapport à 1990 et d'atteindre la neutralité carbone à l'horizon 2050.

Dans ce contexte, la Commune de Veyrier poursuit ses efforts pour réduire les émissions liées à ses activités et à son patrimoine bâti, tout en intégrant les enjeux climatiques dans ses politiques publiques.

Afin de structurer et de renforcer ces démarches, l'administration a engagé l'élaboration d'un document cadre permettant de suivre et valoriser les actions communales. Une vingtaine d'initiatives ont ainsi été recensées et regroupées autour de sept objectifs :

1. Rendre les nouveaux équipements et bâtiments publics indépendants des énergies fossiles pour leur chauffage.
2. Optimiser la consommation énergétique du patrimoine communal et de l'éclairage public et suivre l'empreinte carbone communale.
3. Encourager une mobilité durable.
4. Rationaliser la collecte des déchets.
5. Préserver les ressources naturelles.
6. Intégrer le changement climatique dans l'aménagement de l'espace public.
7. Renforcer la résilience de la population face aux changements climatiques.

Ce cadre permettra de mieux suivre les actions en cours, de définir les priorités et d'orienter les ressources vers les initiatives les plus efficaces.

Modernisation de l'éclairage du stade de football du village

Dans la continuité des démarches engagées en matière d'économie d'énergie et dans le cadre de la politique « Cité de l'énergie », la commune a procédé à la modernisation de l'éclairage du stade de football du village.

Le projet a consisté à remplacer les luminaires existants par des équipements LED de nouvelle génération, permettant d'améliorer la performance énergétique de l'installation et de réduire la consommation électrique.

La consommation annuelle d'électricité devrait ainsi passer d'environ 7'280 kWh à 3'350 kWh, soit une réduction estimée à près de 55 %, tout en diminuant les coûts de maintenance.

Gestion des eaux pluviales à la parcelle

Dans le cadre de sa politique de gestion durable de l'eau, la Commune a organisé le 13 mars 2025 une séance d'information publique consacrée à la gestion des eaux pluviales à la parcelle, en particulier dans les zones villas. La rencontre a réuni une quarantaine de participantes et participants.

Cette séance visait à sensibiliser les propriétaires aux possibilités de valorisation de l'eau de pluie et aux solutions permettant de favoriser son infiltration directement sur les parcelles. Une telle approche permet notamment de réduire le ruissellement et les risques d'inondation, de soutenir les cycles naturels de l'eau et de préserver les ressources en eau potable.

Plusieurs aménagements simples ont été présentés, tels que l'augmentation des surfaces perméables, l'installation de citernes de récupération d'eau de pluie, de tranchées drainantes, de jardins pluviaux ou de noues paysagères.

Cette démarche s'inscrit dans la volonté de la Commune d'accompagner les propriétaires dans l'adoption de pratiques favorisant une gestion plus durable de l'eau sur le territoire communal.

Mobilité

Plan de mobilité pour le personnel communal

La commune a engagé la mise en œuvre d'un plan de mobilité interne visant à réduire l'usage de la voiture individuelle pour les déplacements professionnels et pendulaires et à encourager des modes de transport plus durables.

Dans ce cadre, les collaboratrices et collaborateurs ont bénéficié d'une allocation de CHF 150 à faire valoir dans un catalogue de prestations liées à la mobilité, comprenant notamment des abonnements TPG, des abonnements demi-tarif, des offres de vélo-partage ou encore l'entretien de vélos.

Cette mesure s'inscrit dans une démarche globale de cohérence entre les objectifs environnementaux portés par la commune et ses pratiques internes, en favorisant des alternatives concrètes et accessibles à la mobilité individuelle motorisée.



Constructions

Nouvelle caserne des pompiers

Les travaux de la nouvelle caserne des pompiers ont débuté au début de l'année 2025. Durant le chantier, la compagnie a été relocalisée dans les locaux du service des routes et espaces verts (SREV).

L'ancienne caserne, sise chemin des Rasses 94 et datant des années 1960, ne répondait plus aux normes actuelles ni aux besoins de la compagnie. Les rapports de L'Office cantonal de la protection de la population et des affaires militaires (OCPAM) relevaient notamment des locaux trop exigus, l'absence de séparation adéquate des vestiaires, ainsi que le manque d'espaces dédiés à la maintenance du matériel et à l'état-major.

Le projet a été conçu pour répondre à ces exigences tout en permettant une éventuelle réaffectation future des locaux, sans travaux lourds, dans le cadre du projet « Pompiers 2030 ». À ce stade, aucune délocalisation n'est prévue.

Bâtiment parascolaire de Bois-Gourmand

Le projet du nouveau bâtiment parascolaire de Bois-Gourmand a franchi des étapes déterminantes.

Après le développement de l'avant-projet (SIA 3.31) sous la direction d'un des deux architectes communaux et avec l'appui des ingénieurs spécialisés et d'un AMO, le crédit de construction a été approuvé par le Conseil municipal le 20 mai.

La phase de projet (SIA3.32) a permis de consolider les aspects techniques et architecturaux. Le dossier, déposé en fin d'année, accorde une attention particulière à l'intégration dans le site, à la durabilité et au bien-être des usagers. Les travaux débiteront dès l'obtention de l'autorisation de construire.



**Nouvelle caserne
des pompiers**

Équipement communal mixte – ancienne salle communale

Le projet d'équipement communal mixte progresse selon le calendrier prévu. Il comprend la rénovation du bâtiment recensé, la reconstruction de son extension, la rénovation de la villa Prins et la construction d'un bâtiment de logements étudiants.

Le crédit de construction a été voté le 8 avril 2025 et la demande d'autorisation déposée le 30 avril 2025. La procédure a nécessité plusieurs échanges avec les services cantonaux, notamment l'Office cantonal de l'énergie (OCEN), le Service des monuments et des sites (SMS), la Commission des monuments, de la nature et des sites (CMNS) ainsi que l'Office cantonal de l'agriculture et de la nature (OCAN), entraînant certaines adaptations.

À la suite des exigences de l'OCAN, des sondages racinaires ont été réalisés afin de préserver les arbres majeurs du site. Le bâtiment de logements étudiants a été réduit à 10 studios (au lieu de 12) et l'extension de la maison de commune devra rester dans l'emprise des anciennes fondations.

Les travaux débuteront en avril 2026 et se termineront au premier semestre 2028.



Bâtiment de l'ancienne salle communale



Nouveaux espaces extérieurs

Préavis d'autorisation de construire

En 2025, le service a rendu 124 préavis, soit un de plus qu'en 2024. Ces chiffres témoignent d'une stabilité de l'activité du SACI.

Libellés préavis	2025	2024	2023
Préavis favorables sans observation	54	58	53
Préavis favorables sous conditions	15	21	26
Préavis favorables avec souhaits ou dérogations	24	16	3
Demandes de compléments ou de modifications de projets	22	20	11
Préavis défavorables	9	8	6
TOTAL :	124	123	99

Projet des Grands Esserts

Groupe scolaire

L'autorisation de construire du groupe scolaire des Grands Esserts, déposée le 28 mars 2024, est entrée en force le 5 mars 2025, aucun recours n'ayant été déposé.

Les travaux ont débuté à la mi-mars 2025 avec les opérations de terrassement, comprenant notamment la stabilisation des terrains le long de la route de Veyrier. Le chantier de gros œuvre a démarré à la fin du mois de mai. À fin 2025, environ la moitié de la structure en béton était réalisée. Les travaux se poursuivront en 2026 avec l'élévation des niveaux supérieurs.

La pose de la première pierre a eu lieu le 1^{er} octobre 2025.

Le futur groupe scolaire pourra accueillir près de 480 élèves répartis dans 24 classes. Il comprendra un restaurant scolaire, des espaces parascolaires, un centre médico-pédagogique ainsi que plusieurs infrastructures ouvertes aux sociétés locales : une salle de gymnastique double avec gradins rétractables, un dojo, des locaux de musique et une aula de 220 places. Des locaux pour la voirie communale et des abris de protection civile seront aménagés en sous-sol.

Le bâtiment répondra aux exigences de très haute performance énergétique (THPE). Il sera équipé de panneaux photovoltaïques et d'un système de récupération des eaux pluviales.

La première mise en service est prévue pour la rentrée scolaire 2027, avec une livraison complète d'ici la fin de l'année 2027.



Grands Esserts



Accueil des nouveaux habitants – logements et commerces

Le développement des immeubles d'habitation progresse selon le calendrier prévu.

Les immeubles « Messicoles », réalisés par la FIVV, ont accueilli leurs premiers habitants à l'automne 2025. Les emménagements se poursuivront au premier trimestre 2026.

L'immeuble « Cour de Vessy », développé par la CPEG, poursuit ses aménagements intérieurs et extérieurs en vue d'une mise en service au deuxième trimestre 2026. Le bâtiment « Beaux-Champs », également porté par la CPEG, a débuté son chantier au printemps 2025 ; les travaux de terrassement et de stabilisation des talus ont été achevés en 2025. Sa livraison est prévue pour fin 2027.

Dès le printemps 2026, un dispositif d'accueil des nouveaux habitants sera mis en place afin de faciliter leur intégration et de leur fournir les informations relatives aux prestations communales et au quartier.



Chemin des Beaux-Champs

Routes de Veyrier et de Vessy

Les travaux sur la route de Veyrier se sont poursuivis.

Ces interventions visent à améliorer la fluidité des transports publics, notamment en leur accordant la priorité, et à renforcer la sécurité des cyclistes par la création de voies dédiées.

La nouvelle route de Vessy a été mise en circulation, avec la finalisation des accès, de la plantation et de l'éclairage. Les travaux d'élargissement du côté du Pont de Vessy, incluant la réfection des collecteurs communaux, ont été achevés pour la rentrée scolaire 2025 malgré des contraintes techniques importantes.

La mise en service de la ligne de bus n°97 dès la rentrée scolaire, puis la reprise du tracé par la ligne n°7 à mi-décembre, renforce la desserte du quartier.

Aménagements des espaces publics

Les aménagements des espaces publics communaux (étape 1) ont débuté en janvier, avec la réfection du chemin des Beaux-Champs longeant les immeubles « Messicoles ».

Le nouveau chemin des Grands Esserts, entre les immeubles « Messicoles » et « Cour de Vessy », a été réalisé dans la continuité. L'élargissement et les plantations du chemin des Beaux-Champs entre l'EMS de Vessy et « Cour de Vessy » ont été menés en coordination étroite afin de limiter les nuisances.

La réfection du chemin des Esserts a débuté fin 2025 et s'achèvera début 2026. Les dernières étapes d'aménagement, incluant l'Esplanade Jean-Piaget, interviendront à l'horizon 2027.

Exutoire à l'Arve

L'autorisation de construire de l'exutoire à l'Arve, déposée le 19 juillet 2024, est entrée en force le 17 septembre 2025.

Les travaux ont débuté en octobre par les installations de chantier, les terrassements et les abattages nécessaires. La construction du collecteur, destiné à être raccordé à la route de Veyrier, est en cours.

Une grue a été installée en décembre afin de permettre la réalisation de l'ouvrage en béton en bordure de l'Arve. Cet aménagement permettra de briser l'énergie de l'eau rejetée et de sécuriser durablement le dispositif.



Exutoire à l'Arve

Routes et espaces verts

Aménagements paysagers et biodiversité

Cette année, le Service Routes et Espaces Verts a procédé à la plantation d'une vingtaine d'arbres sur différents sites communaux (Parc du Grand-Donzel, Parc de la Mouille, cimetière communal, écoles de Pinchat et du Grand-Salève). Les essences sélectionnées, principalement indigènes et mellifères, sont adaptées aux conditions locales et favorisent la biodiversité.

Ces plantations s'inscrivent dans la continuité des actions communales en faveur de la qualité paysagère, de la prévention des îlots de chaleur et du respect de la charte environnementale.

La réfection des massifs du parc sous la mairie a également été réalisée, avec le choix de plantes vivaces nécessitant moins d'entretien et assurant une floraison échelonnée. Un totem informatif a été installé à l'entrée du parc afin de valoriser ces aménagements et de rappeler les règles de bonne conduite.

Entretien et sécurisation des espaces publics

Plusieurs interventions ont été menées afin d'améliorer la durabilité et la sécurité des infrastructures communales.

Le chemin longeant le stade de football du village a été réaménagé avec un revêtement en enrobé, garantissant un passage propre et accessible aux personnes à mobilité réduite. Les abords ont été végétalisés avec des plantations d'arbustes indigènes, d'arbres fruitiers et de prairies fleuries.



Équipements et aménagements de loisirs

Un aménagement provisoire (durée de cinq ans) a été réalisé sur la parcelle 5209 afin de valoriser un terrain laissé en friche ainsi que souhaité par le Conseil municipal. L'espace comprend une balançoire, un module de street workout, un terrain de pétanque, une zone de détente ombragée ainsi que des aménagements floraux.

Au Grand-Donzel, quatre nouveaux terrains de pétanque ont été créés pour répondre à la fréquentation croissante du site. Les terrains existants ont été entièrement rénovés et un muret-siège a été aménagé pour le confort des usagers.

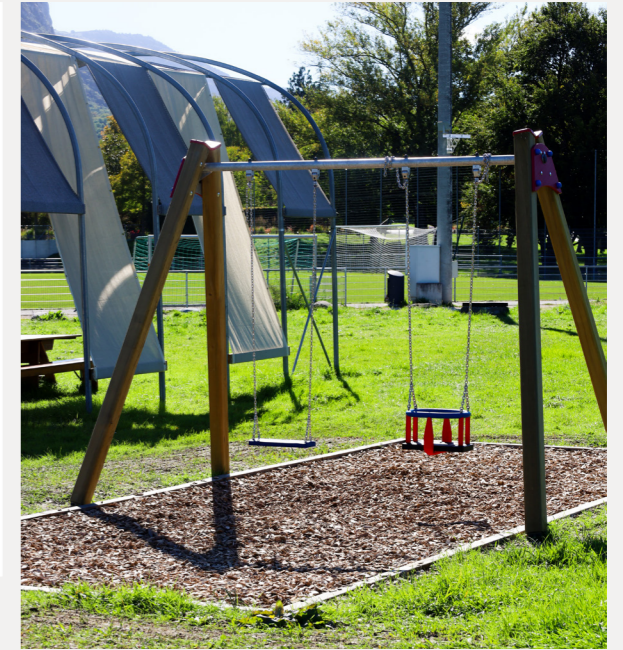

Valorisation du patrimoine et cadre de vie

Le SREV a participé à l'installation de bornes du chemin mémoriel sur différents sites communaux, contribuant à la mise en valeur du patrimoine local en coordination avec les services concernés.

Des décorations saisonnières (printemps et automne) ont également été mises en place sur la place de l'église et au perron de la mairie, participant à l'animation et à l'attractivité du centre du village.

Au cimetière communal, le mur d'enceinte a fait l'objet d'une réfection complète (crépi, couronnement) et d'un fleurissement par la pose de bacs décoratifs, améliorant à la fois l'esthétique et la durabilité de l'ouvrage.



Total mensuel des tonnages par type de déchets en 2025

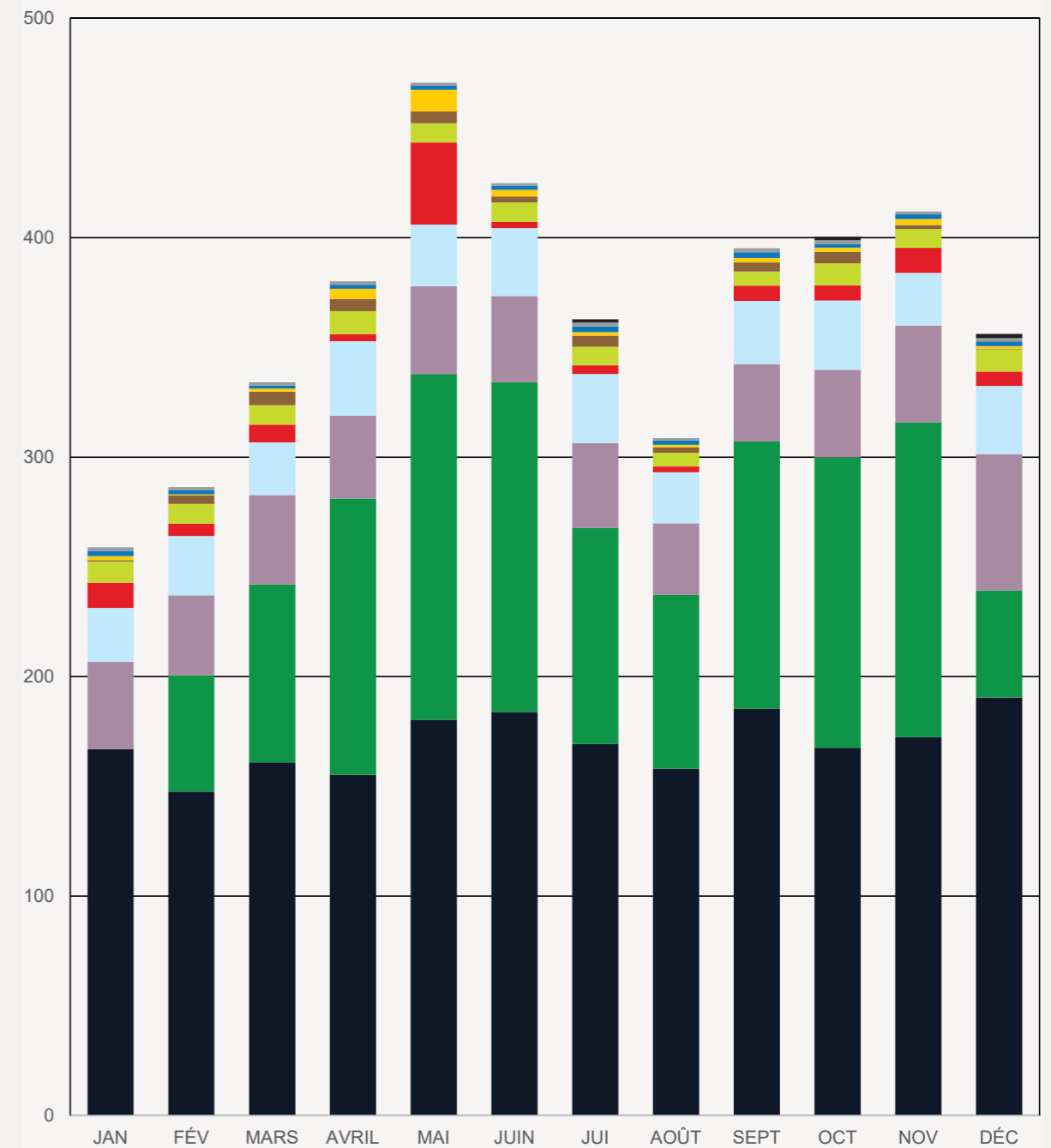

	DECHETS MENAGERES	DECHETS DE JARDIN	PAPIER CARTON	VERRE	DECHETS DE CUISINE	DECHETS ENCOMBRANTS	BOIS	FERRAILLE	PET	FER-BLANC	aluminium	SWICO*
2024	1993.6	1020.0	477.8	347.3	90.3	85.4	37.5	29.1	24.6	18.4	6.1	Qté[To]
2025	2038.3	1191.5	486.4	338.8	105.7	106.9	43.3	31.8	24.3	17.4	5.3	Qté[To]

* Ce domaine est géré de façon commune mais sous la responsabilité d'une seule personne pour la commission, les intervenants extérieurs et pour l'État.



Dicastère social, culture et promotion environnementale

Aline Tagliabue

Culture & manifestations

Une année charnière

L'année 2025 confirme la montée en puissance du secteur culture et manifestations. La fréquentation en hausse de la saison culturelle témoigne de l'intérêt soutenu de la population pour une offre diversifiée et exigeante. Parallèlement, l'année a été marquée par une phase structurante avec la création du nouveau service Accueil, communication et développement culturel, affirmant la culture comme un pilier du dynamisme communal.

31 événements ont été organisés :

- 17 dans le cadre de la saison culturelle
- 8 manifestations communales
- 6 événements divers

Élément phare

Made in Antigel – « Le Passage »

15 et 16 février – 4 représentations

Création pluridisciplinaire conçue spécifiquement pour Veyrier en collaboration avec le Festival Antigel et l'association La Mémoire de Veyrier, « Le Passage » s'est inspiré d'un épisode marquant de la Seconde Guerre mondiale lié à la frontière franco-suisse. Cette balade immersive, écrite par Emmanuelle Destremau, a invité le public à parcourir des sentiers chargés d'histoire. Présenté à quatre reprises, le spectacle a rencontré un vif succès et illustré l'attachement de la population à son patrimoine et à la création artistique.



Made in Antigel

La saison culturelle 2025

La saison culturelle a proposé 17 rendez-vous : 4 concerts, 8 spectacles, 4 expositions et 1 festival de printemps, auxquels s'est ajoutée une projection scolaire hors saison.

Concerts

Beyrouth-Express – 28 mars

Un concert chaleureux porté par la voix de Dida et des musiciens mêlant jazz contemporain et sonorités orientales, pour une soirée aux accents envoûtants.

Jeanne Cherhal – 19 septembre

Artiste majeure de la scène française, elle a choisi Veyrier pour le lancement de sa tournée, partageant son nouvel album avec sincérité et proximité.

Quatuor Byron & Matteo Mela – « Souvenir d'Espagne » – 13 novembre

Un voyage musical entre répertoire classique et influences andalouses, interprété par des musiciens unis par une forte complicité artistique.

Enchantée Julia + Chilla – 26 novembre

Une soirée marquante en collaboration avec le Festival Les Créatives, réunissant la rappeuse Chilla et la chanteuse Enchantée Julia autour d'univers musicaux singuliers et actuels.



**Concert de
Jeanne Cherhal**



**Vous avez dit
Barbe Bleue ?**

Spectacles

L'Œuf – Cie L'Efrangeté – 23 mars

Un spectacle jeune public sensible et poétique sur l'arrivée d'un nouvel enfant dans une famille, porté par un décor de banque immersive.

Le Discours – Cie Atör – 9 avril

Une comédie fine et rythmée interprétée par Antoine Courvoisier, autour d'un monologue drôle et existentiel.

Brigitte Rosset & Marc Donnet Monay – « On ne se mentira jamais » – 9 mai

Une comédie douce-amère sur les non-dits du couple, oscillant entre tension et humour.

« Vous avez dit Barbe Bleue ? » – 6 juin

Spectacle itinérant en plein air, en collaboration avec le Théâtre de Carouge, revisitant le conte de Perrault avec modernité.

« Pling-Klang » – 9 et 10 septembre

En partenariat avec La Bâtie Festival, une performance mêlant théâtre physique, acrobatie et humour absurde autour du montage d'un meuble.

Protocole V.A.L.E.N.T.I.N.A – 10 octobre

Un solo inspiré par la première femme cosmonaute des pays de l'Est, porté par Olivia Csiky Trnka, entre utopie spatiale et poésie décalée.



**Spectacle de
Charles Nouveau**

Charles Nouveau – « L'expression de mes sentiments distingués » – 31 octobre

Un spectacle d'humour subtil et interactif, abordant des thèmes rarement traités avec finesse et autodérision.

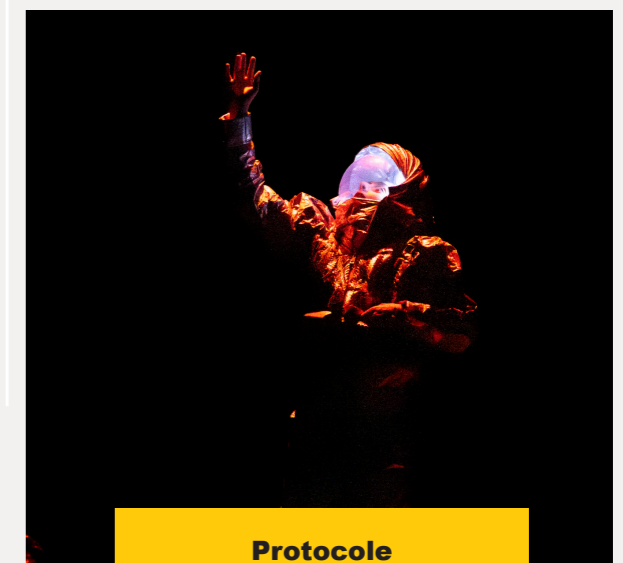

**Protocole
V.A.L.E.N.T.I.N.A.**

Expositions

Marianne Herjean – « Les étoiles et la graine » – 27 mars au 13 avril

Une exposition délicate explorant les matières et le dialogue entre formes et paysages. Deux ateliers enfants ont accompagné l'événement.

Alice Izzo – « Tutti Frutti » – 8 au 25 mai

Peintures et installations autour du cycle de vie du fruit, métaphore sensible du parcours humain. Deux ateliers ont été proposés aux enfants.



Alice Izzo

Les artistes veyrites s'exposent – 18 septembre au 5 octobre

Une exposition collective mettant à l'honneur six artistes locaux (peinture, aquarelle, illustration, sculpture), révélant la diversité de la création veyrite.

Alexandra Winterberg & Olav Nietzer – « Entre Deux » – 20 novembre au 7 décembre

Entre sculptures, photographies et écriture, une exposition poétique jouant avec la lumière, les matières et les dimensions.

Action culturelle hors saison

Projections scolaires – Festival du Film Vert – 25 mars

Deux séances du film « À portée du sauvage » ont été proposées aux élèves de 7P-8P des trois écoles de la commune, suivies d'un échange avec un intervenant spécialisé. Cette initiative a renforcé la sensibilisation des jeunes aux enjeux environnementaux.

Manifestations communales**Apéritif communal et remise du Mérite – 9 janvier**

La soirée des vœux, en présence des autorités communales et du président du cartel de sociétés, a ouvert l'année 2025. Le Mérite a été décerné à Mme Chantal Roschi (catégorie communautaire) et à Rylsee (Cyril Vouilloz) pour son parcours artistique. La fanfare L'Écho du Salève a accompagné la cérémonie, suivie d'un moment convivial.

Soirée en l'honneur de Tanguy Nef – 14 avril

La commune a célébré le skieur veyrite Tanguy Nef à la suite de sa médaille d'argent remportée aux Championnats du monde de Saalbach. Une reconnaissance publique saluant un parcours sportif remarquable.



Soirée en l'honneur de Tanguy Nef

La nuit est belle – 7 mars et 11 avril

Dans le cadre de l'événement « La nuit est belle », deux rendez-vous ont été proposés au public.

Le 7 mars, une conférence scientifique animée par Eric Achkar, ingénieur, et Pascal Moeschler, biologiste et cofondateurs de l'événement, a permis d'aborder avec clarté et expertise les enjeux liés à la pollution lumineuse et ses impacts sur l'environnement.

Le 11 avril, une sortie à la découverte de la faune nocturne a été organisée en collaboration avec l'association La Libellule, offrant une approche plus immersive et sensible de la biodiversité locale.

Bourgeois en Fête – 16 au 18 mai

Pour sa deuxième édition sur l'esplanade de l'ancienne salle communale, l'événement a confirmé son succès. Marchés de recyclage et producteurs locaux, ateliers, concerts et animations ont rythmé ce week-end dédié au développement durable et au vivre-ensemble.

Fête des Promotions scolaires – 27 juin

Organisée pour les trois écoles de la commune, la journée a mêlé cortège, animations et bal populaire, marquant le début des vacances scolaires.



Fête du 1^{er} août

Fête du 1^{er} août

À Grand-Donzel, la population s'est réunie autour de la cérémonie officielle, d'animations musicales et du feu de joie, revenu cette année sur le lieu de fête.

Inauguration du Chemin mémoriel – 6 septembre

Co-organisée avec La Mémoire de Veyrier, l'inauguration des nouvelles bornes du Chemin mémoriel a mis en lumière des événements liés à la Seconde Guerre mondiale sur le territoire communal, soulignant l'importance du travail de mémoire.

La Vogue – 26 au 28 septembre

Stands d'artisanat, vide-greniers, concerts et animations culturelles ont animé les rues et la salle Grand-Salève lors de ce rendez-vous automnal incontournable.

Marché de Noël – 12 au 14 décembre

Artisans, animations musicales, ateliers pour enfants et visite du Père Noël ont rassemblé les familles dans une atmosphère festive en fin d'année.

Le Service des routes et espaces verts intervient dans la mise en place logistique des manifestations communales. Il assure notamment l'installation du mobilier, des équipements techniques et des raccordements nécessaires (électricité, installations diverses), ainsi que la mise en place de certaines décorations. Le service contribue également à la réalisation d'aménagements décoratifs et végétaux, notamment dans le cadre du marché de Noël et du festival Bourgeois en fête.



Marché de Noël

Fonds de décoration

Pour la nouvelle législature, le comité du Fonds de décoration est composé des personnes suivantes :

- Mme Aline Tagliabue, Conseillère administrative, présidente
- Mmes Sidonie Carrillat, Jennifer Cristallo Politano, Claude-France Matthey, Nérina Prelli et Françoise Schenk-Gottret, membres
- M. Alain de Kalbermatten, membre

Le secrétariat du comité est assuré par Mme Monique Leuenberger, coordinatrice Culture et manifestations.

Nouvelles installations artistiques

Dans le courant de l'automne, deux sculptures de l'artiste troyésienne Malbine ont été installées sur le territoire communal. L'une, intitulée Plage, a pris place à l'avenue du Grand-Salève, tandis que l'autre, Fille au ballon, a été installée à Grand-Donzel, derrière l'Auberge communale.

Ces œuvres sont louées pour plusieurs années auprès de la Fondation Art For Help, créée par l'artiste. Le produit de cette location permet de soutenir des projets venant en aide à des enfants en situation de détresse à travers le monde, associant ainsi démarche artistique et engagement solidaire.

Projets en cours

Plusieurs réflexions sont actuellement menées par le comité afin de poursuivre la valorisation artistique des espaces publics.

Un projet est notamment à l'étude pour restructurer les abords de la statue de M. André Bucher, située au terminus du bus 8. Par ailleurs, une réflexion artistique est engagée afin d'intégrer une œuvre dans le périmètre de l'ancienne salle communale, une fois celle-ci rénovée.

Perspectives

Le comité du Fonds de décoration poursuivra ses activités avec pour objectif de contribuer à l'embellissement des espaces publics de la commune, tout en restant ouvert à la diversité des formes d'expression artistique.



Catherine Kirchhoff

Communication

Cette année a été marquée par la mise en œuvre de nombreux projets dans le domaine de la communication communale, avec pour objectif d'améliorer l'accès à l'information, de diversifier les canaux de diffusion et de renforcer le lien avec la population.

Développement et amélioration du site internet communal

Le site internet communal a fait l'objet d'améliorations significatives, notamment à travers la refonte de sa page d'accueil. Cette évolution vise à offrir un parcours utilisateur plus intuitif et plus clair, en mettant en évidence les actualités et l'agenda des manifestations. La publication régulière de contenus permet ainsi d'informer un public toujours plus large.

Par ailleurs, un nouveau module de location de matériel communal a été développé. Alors que ces démarches s'effectuaient auparavant au moyen de formulaires papier, il est désormais possible de réserver directement en ligne du matériel tel que des bancs, des tables ou des tentes, facilitant ainsi les démarches administratives pour les habitants.

Renforcement de la présence sur les réseaux sociaux

La présence de la Commune sur les réseaux sociaux s'est renforcée de manière significative en 2025. Instagram, Facebook et LinkedIn constituent désormais les trois canaux privilégiés, avec une communication quasi quotidienne. Une nouvelle identité visuelle a été déployée sur ces plateformes, contribuant à une image plus moderne, plus lisible et plus professionnelle de la communication communale.

Cette stratégie porte ses fruits, comme en témoignent les chiffres suivants :

- sur Facebook, le nombre d'abonnés a augmenté de 16 %, passant de 1'000 abonnés au 31 décembre 2024 à 1'155 au 31 décembre 2025 ;
- sur LinkedIn, la progression est de 39 %, avec 1'423 abonnés au 31 décembre 2025 contre 1'023 en début d'année ;
- la plus forte croissance a été enregistrée sur Instagram, avec une hausse de 50 % en une année, passant de 1'993 abonnés début 2025 à près de 3'000 abonnés fin 2025.



Calendrier communal 2026

Le calendrier communal 2026 a été consacré au patrimoine bâti de Veyrier. À travers cette édition, la Commune a souhaité mettre en lumière des éléments architecturaux souvent méconnus, en proposant un regard renouvelé sur des lieux du quotidien. Ce projet a rencontré un vif succès auprès de la population.

Relais des campagnes cantonales et nationales

La Commune a poursuivi le relais régulier des campagnes cantonales et nationales, affirmant ainsi son engagement dans la diffusion d'informations d'intérêt public. Parmi les initiatives majeures, figurent notamment la campagne « Violences sexistes et sexuelles : finissons-en ! » ainsi que la campagne de sensibilisation au surendettement.

Bilan et perspectives

Dans l'ensemble, l'année 2025 s'inscrit comme une période particulièrement riche en matière de communication. La nouvelle stratégie mise en place vise à offrir une diversité accrue de canaux d'information afin que chaque habitant puisse accéder facilement aux informations qui le concernent. Grâce à ces actions, la communication communale demeure un outil central pour informer, sensibiliser et encourager la participation à la vie locale.

Cohésion sociale

Service social

Activité générale

Cette année, le service social communal a accompagné 204 personnes, dont 112 nouvelles situations.

Cette activité représente :

- 496 entretiens au service social,
- 37 visites à domicile,
- 184 entretiens téléphoniques, auxquels s'ajoutent de nombreux contacts ponctuels ne nécessitant pas l'ouverture de dossier.

Ces chiffres illustrent une activité soutenue et la diversité des situations rencontrées.

Accompagnement et soutien

Le service social est intervenu principalement pour des démarches administratives permettant aux bénéficiaires d'accéder aux prestations sociales et de répondre aux exigences des services étatiques et financiers.

Les problématiques traitées ont notamment concerné le logement, les séparations ou divorces, les situations de deuil ainsi que divers contextes nécessitant écoute et orientation. Des demandes de fonds ont été adressées à la Commune et à différentes fondations.

Face à des situations de précarité financière marquée, le service a distribué des bons pour l'Épicerie Caritas, établi des attestations pour le Colis du Cœur et orienté vers le Vestiaire social du Centre Social Protestant.

Trois situations ont nécessité un accompagnement dans la rédaction de signalements au Tribunal de protection de l'adulte et de l'enfant. Le travail en réseau avec les partenaires communaux et les acteurs sociaux est resté central.

Des habitants en situation de précarité liée à l'absence de statut légal ont également sollicité le service, nécessitant des recherches approfondies et des orientations adaptées.

Logement

L'ouverture des inscriptions pour les appartements du quartier des Grand Esserts a fortement mobilisé le service social pour l'aide à la constitution des dossiers.

Plus largement, de nombreuses problématiques de logement ont été relevées (surpopulation, insalubrité, loyers inadaptés). 106 personnes ont été accompagnées dans leurs démarches auprès des régies genevoises et de la Fondation immobilière de la Ville de Veyrier (FIVV). Des courriers de soutien ont été rédigés selon les situations.

Lutte contre le non-recours aux prestations sociales et à la valorisation des consultations communales

À la suite du courrier de Monsieur Thierry Apothéloz du 8 juillet 2025 relatif à cette lutte, le service a été sollicité à 11 reprises, confirmant l'importance d'une information anticipée et ciblée.

Évènements du service de la Cohésion sociale



Sortie des aînés

Sortie des aînés

La Commune de Veyrier a organisé sa traditionnelle sortie annuelle des aînés les 22 et 27 août, afin de permettre au plus grand nombre de participer à ce rendez-vous apprécié.

La journée a débuté à Veyrier par un accueil autour de cafés et croissants, avant le départ en car pour le Moulin de Sévery – Maison de la Noix. Une visite guidée a permis aux participants de découvrir ce patrimoine artisanal et son savoir-faire. Le déjeuner s'est déroulé à l'auberge communale d'Aubonne, dans un cadre convivial favorisant les échanges.

Le Service de la Cohésion sociale ainsi qu'une infirmière de l'IMAD ont accompagné le groupe tout au long de la journée, assurant encadrement et sérénité.

En complément, un repas a été organisé le 4 septembre à l'Auberge communale du Grand-Donzel. Cette rencontre a réuni de nombreux aînés autour d'un moment convivial et d'un repas apprécié.

Quelques chiffres :

- 22 août 2025 : 69 participants (65 à 93 ans)
- 27 août 2025 : 63 participants (65 à 88 ans)
- 4 septembre 2025 : 101 participants (67 à 98 ans)

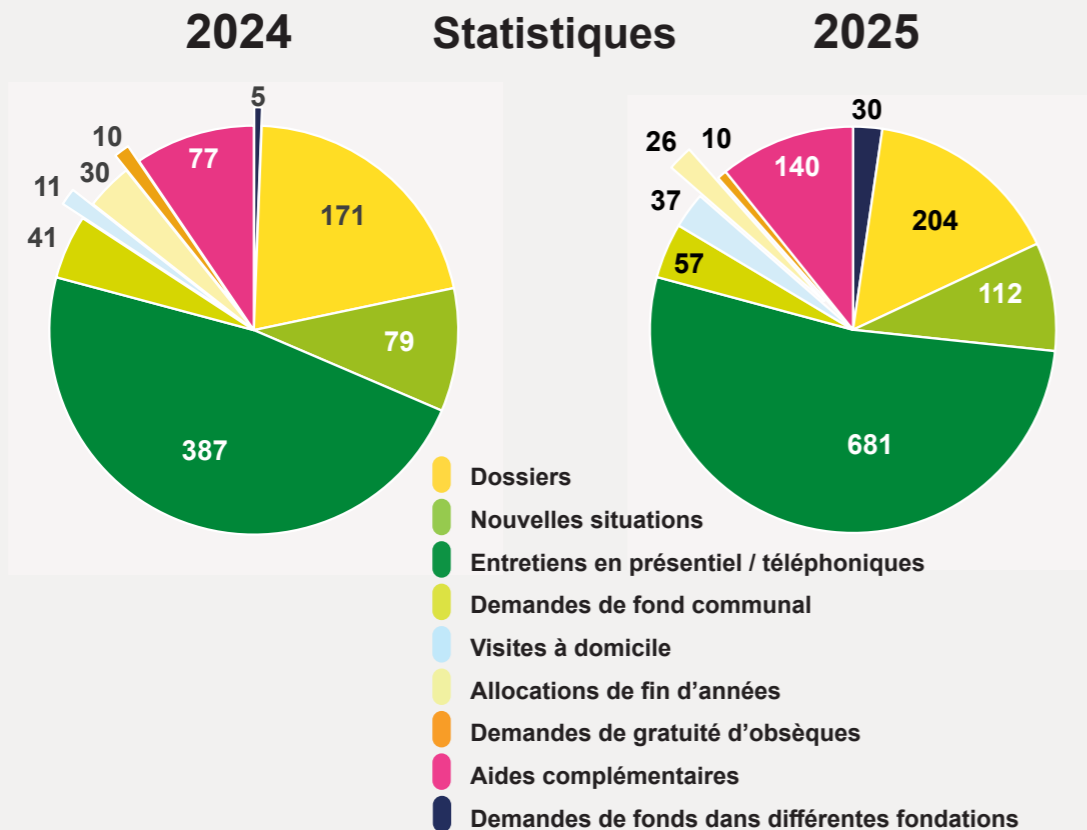

Nombre de dossiers par tranches d'âge :

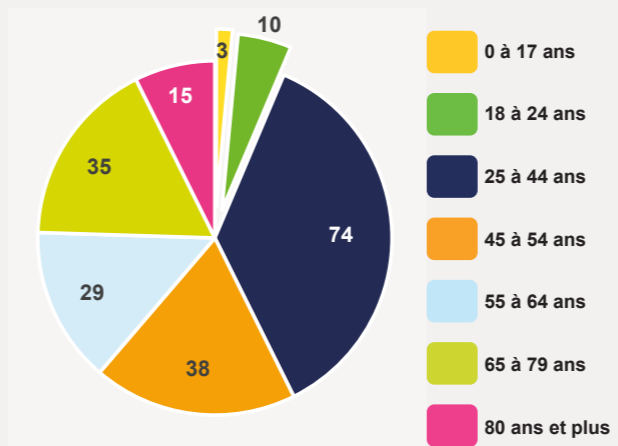

Ces rendez-vous ont une nouvelle fois contribué à renforcer le lien social et à offrir aux aînés des moments de découverte et de partage.

Noces d'Or et de Diamant

Cette année, la Commune a organisé le traditionnel repas en l'honneur des couples célébrant leurs noces d'Or (50 ans de mariage) et noces de Diamant (60 ans de mariage).

Préparé par l'Auberge du Grand-Donzel, le repas a été apprécié pour la qualité de la cuisine et l'accueil réservé aux convives. Au total, 25 couples étaient concernés cette année.

Prévention canicule

Dans le contexte des épisodes de fortes chaleurs estivales et conformément aux recommandations cantonales, la Commune de Veyrier a poursuivi ses mesures de prévention en faveur des personnes âgées.

À la suite des séances de coordination organisées par le Service du médecin cantonal, le Service de la Cohésion sociale a mis en place un dispositif visant à identifier et accompagner les habitantes et habitants particulièrement vulnérables.

Un courrier a été adressé aux personnes de plus de 75 ans domiciliées sur la commune. Celui-ci présentait le dispositif et invitait les destinataires à s'inscrire, via un talon-réponse, afin de bénéficier de contacts réguliers durant l'été, notamment en cas d'alerte canicule. Les principales recommandations de prévention y étaient rappelées (hydratation, limitation des efforts physiques, protection contre la chaleur).

Sur la base des réponses reçues, une liste de suivi a été établie. Les personnes inscrites ont été contactées régulièrement, avec un renforcement des appels lors des périodes de fortes chaleurs.

Ce dispositif a permis de consolider la veille sociale et la prévention durant l'été.

Campagne de la Ville de Genève 2025



Espaces de vie infantile (EVE)

En 2025, les EVE communales ont poursuivi leur mission d'accueil de la petite enfance en proposant une offre diversifiée et adaptée aux besoins des familles.

EVE Grand-Salève

Répartition des enfants par groupe

Groupe journée	16 enfants
Groupe matin	16 enfants

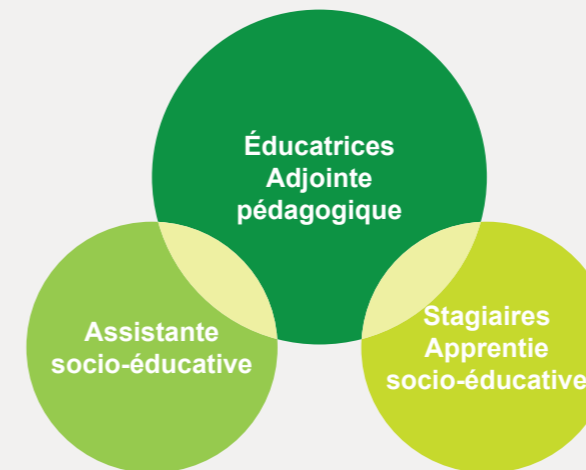

EVE Bois-Gourmand

Répartition des enfants par groupe

Groupe journée	11 enfants
Groupe matin	5 enfants

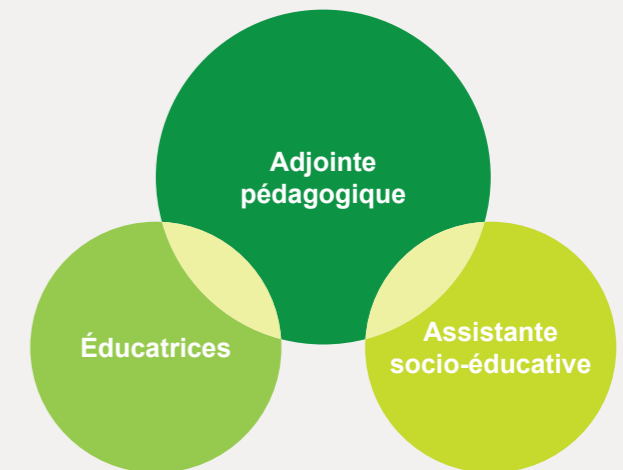

EVE Tour-de-Pinchat

Répartition des enfants par groupe

Groupe matin	16 enfants
Groupe après-midi	10 enfants

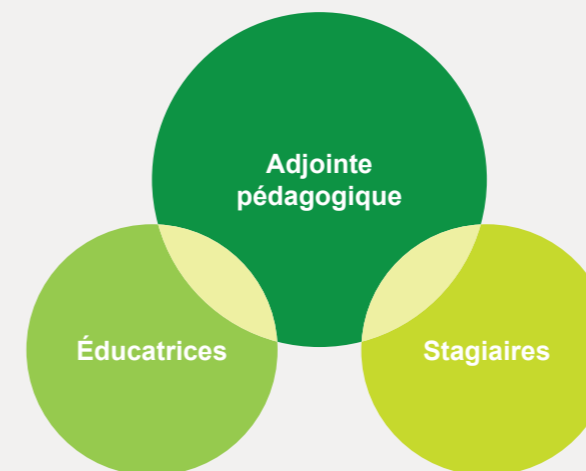

- Enfants entre 2 ans et 4 ans
- Enfants entre 1 an et 4 ans
- Enfants entre 1 an et 2 ans
- Enfants entre 18 mois et 2 ans

Institutions formatrices

Les Espaces de vie infantine (EVE) de la Commune poursuivent activement leur engagement en faveur de la formation professionnelle. Les équipes éducatives ont accueilli, tout au long de l'année, plusieurs stagiaires issus d'horizons variés, leur offrant un cadre d'apprentissage favorisant tant la découverte du métier que le développement de compétences professionnelles.

Une apprentie assistante socio-éducative (ASE) a validé avec succès sa première année de formation. Par ailleurs, une étudiante éducatrice de l'enfance (EDE) en cours d'emploi a rejoint les équipes, renforçant ainsi la dimension formatrice et la dynamique intergénérationnelle au sein des institutions.

Formations continues

Les équipes éducatives ont poursuivi leur engagement en matière de formation continue en participant à plusieurs journées d'étude et modules thématiques, portant notamment sur le travail avec les familles, le sommeil du jeune enfant, la confiance en soi, l'alliance entre l'enfant, les parents et l'équipe éducative, ou encore les neurosciences, la communication et les émotions. Ces formations permettent d'enrichir les pratiques professionnelles, de maintenir une qualité pédagogique élevée et de mieux répondre aux besoins des enfants et des familles.



Approches pédagogiques

EVE Grand-Salève et EVE Tour-de-Pinchat

Les institutions du Grand-Salève et de Tour-de-Pinchat poursuivent le développement d'une pédagogie centrée sur l'itinérance ludique, où les univers de jeu constituent le socle des apprentissages.

L'approche repose sur un principe simple : apprendre en jouant, dans un cadre structuré mais flexible, respectueux du rythme de chaque enfant.

Cette orientation pédagogique permet notamment aux enfants de :

- développer leur autonomie ;
- renforcer leur motivation naturelle par le jeu ;
- vivre des expériences variées stimulant créativité et curiosité ;
- apprendre à coopérer et à respecter les règles de la vie collective ;
- s'engager activement dans leurs découvertes et leurs apprentissages.

Le jeu devient ainsi un véritable outil de construction personnelle et sociale.

EVE Bois-Gourmand

L'EVE de Bois-Gourmand poursuit une phase de transformation engagée à la suite de plusieurs évolutions majeures : la municipalisation intervenue il y a trois ans, la création d'un poste d'adjointe et la mise en place de nouveaux horaires et modalités d'accueil.

Cette période de réorganisation a conduit à une évaluation approfondie des pratiques éducatives et des possibilités d'accompagnement, afin d'assurer une cohérence optimale entre les espaces, la dynamique de groupe et les besoins des enfants accueillis.

L'objectif central est de développer une pédagogie souple, attentive et respectueuse, permettant de répondre au plus près des besoins individuels tout en garantissant un accueil collectif harmonieux pour les enfants âgés de 1 à 4 ans.

Thèmes de l'année et projets

EVE Grand-Salève

Le thème de l'année a mis à l'honneur la banque. Les univers de jeu, réunions, activités créatives et projets pédagogiques ont été pensés autour de cet imaginaire.

Les enfants ont régulièrement bénéficié de la salle de gymnastique de l'école, favorisant le développement moteur. La collaboration intergénérationnelle avec le Fil d'Argent s'est poursuivie, avec l'accueil mensuel d'une retraitée venue raconter des histoires au groupe.

Des sorties à la Maison de la créativité ont été organisées, ainsi que diverses promenades dans les parcs du village.

EVE Bois-Gourmand

Le thème annuel a été consacré à la forêt, en écho direct à l'environnement immédiat de l'institution. Située face à un massif forestier, celle-ci bénéficie d'un cadre naturel privilégié qui constitue une véritable ressource pédagogique.

Tout au long de l'année, promenades, observations et activités ont permis aux enfants d'explorer et de valoriser les richesses de la nature. Les éléments collectés lors des sorties ont été intégrés dans des réalisations créatives.

Cette démarche s'est illustrée notamment par la confection du cadeau de Noël destiné aux parents : une décoration de sapin réalisée à partir d'une branche tombée au sol. Avec le soutien du SREV, la branche a été découpée en rondins décorés par les enfants. Ce projet local, écologique et porteur de sens reflète le lien étroit entre l'institution et son environnement.

En complément du thème annuel, plusieurs sorties ont été organisées, notamment un spectacle de Noël, au bord du lac et au Totem Park.

EVE Tour-de-Pinchat

À Tour-de-Pinchat, l'année a été rythmée par les histoires de « Loup » d'Orianne Lallemand et Éléonore Thuillier. À travers ce personnage curieux, sociable et attachant, de nombreuses thématiques ont été abordées : les couleurs, la forêt, les émotions, les peurs, la propreté, les modes de transport ou encore l'espace.

Des sorties ont également été organisées à la Maison de la créativité, à La Julienne et au bord du lac. Les promenades quotidiennes dans l'environnement proche — aux abords de la Maison de Vessy, dans les jardins familiaux, le quartier des Quatre-Fontaines ou le bois Marquet — participent pleinement à l'ancrage local des apprentissages.



Fête de la petite enfance

La Fête de la Petite Enfance s'est tenue le samedi 24 mai au parc du Grand-Donzel. Placée sous le thème du cirque, cette édition a rassemblé de nombreuses familles dans une atmosphère conviviale et festive.

L'événement a mobilisé l'ensemble des institutions de la petite enfance de la commune, ainsi que l'école Eden, dont l'engagement et la créativité ont largement contribué à la réussite de la manifestation. Tout au long de la matinée, les enfants ont bénéficié d'animations variées, d'ateliers créatifs et d'activités ludiques, conçus et animés par les équipes présentes.

La journée a été ponctuée par des interventions d'artistes de cirque, proposant de courtes performances itinérantes sur les différents espaces du parc. Ces moments artistiques ont apporté dynamisme et émerveillement, contribuant à l'ambiance chaleureuse de la fête.

L'offre de restauration, assurée par plusieurs foodtrucks, a rencontré un vif succès. La distribution de barbe à papa, offerte à l'ensemble des participants, a ajouté une dimension conviviale et fédératrice à la manifestation.

L'Association des parents d'élèves de Veyrier (APCV) a organisé un Marché aux jouets, favorisant la réutilisation d'objets et de jeux d'enfants. Une partie des fonds récoltés a été reversée à la Fondation Théodora, conférant à l'événement une dimension solidaire appréciée.

Cette édition confirme la Fête de la Petite Enfance comme un rendez-vous apprécié des familles, favorisant les rencontres, la mise en valeur des acteurs locaux et le renforcement du lien communautaire.

Fête de la Petite Enfance



Accueil familial de jour

L'accueil familial de jour permet aux enfants d'être pris en charge au domicile d'accueillantes familiales agréées, dans un cadre chaleureux, sécurisant et attentif à leurs besoins affectifs, éducatifs et matériels. Les modalités d'accueil sont restées globalement stables en 2025, avec une prise en charge de quelques jours par semaine, le plus souvent autour de quatre jours hebdomadaires.

La Commune poursuit une volonté affirmée de soutenir et de développer ce mode de garde, apprécié des familles pour sa proximité et sa souplesse. Toutefois, l'offre actuelle ne permet pas encore de répondre pleinement à l'ensemble des demandes, faisant du renforcement de l'accueil familial de jour un enjeu important pour les années à venir.

Chiffres clés

Au 31 décembre, la commune comptait :

5 accueillantes familiales dont :

4 à Veyrier

1 à Vessy

21 enfants accueillis indépendamment du nombre de jours de prise en charge hebdomadaire

Écoles

Etablissement Bois-Gourmand/Pinchat M. Pascal PÉCHEUR, directeur

Effectif 2025

Bois-Gourmand : 15 classes – 330 élèves

Pinchat : 13 classes – 275 élèves

Total : 27 classes – 605 élèves

L'année a été marquée par plusieurs projets pédagogiques et initiatives favorisant la participation des élèves, la cohésion au sein des classes et l'ouverture sur l'environnement naturel et social.



Bois-Gourmand

Mouvement du personnel

Quelques changements sont intervenus au sein de l'équipe enseignante durant l'année.

Mme Inès Dietrich, enseignante à l'école de Pinchat, a quitté l'établissement pour rejoindre l'école de Pré-du-Camp. Mme Tiphaine Boulc'h, enseignante de musique à Bois-Gourmand, a quant à elle choisi de poursuivre son activité au sein d'une école de musique.

Afin d'assurer la continuité de l'enseignement, Mme Kathryn Watson a rejoint l'établissement en tant qu'enseignante de musique, tandis que Mme Alexane Rodriguez a intégré l'équipe pédagogique de l'école de Bois-Gourmand.

Projets pédagogiques et vie de l'établissement

À Bois-Gourmand, une réflexion collective menée avec les équipes enseignantes et éducatives a permis de mettre en place plusieurs actions autour des valeurs et du respect. Des activités de parrainage entre classes de grands et de petits, ainsi que des récréations hebdomadaires communes entre différents degrés, ont favorisé

les échanges entre élèves et contribué à renforcer un climat scolaire positif.

Cette dynamique a également été soutenue par l'association des parents d'élèves et par la commune, notamment à travers l'organisation de goûters sains proposés à plusieurs reprises aux élèves.

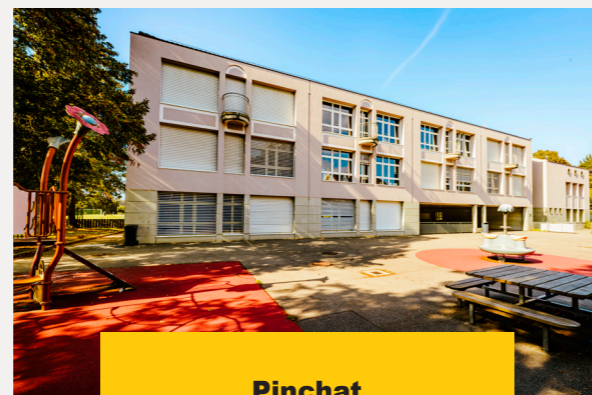

Pinchat

À Pinchat, les élèves membres du Conseil d'école ont participé à la rencontre biennale des instances participatives d'élèves. Accompagnés de Mmes Pereira et Maspoli, ainsi que de M. Crisante, maître adjoint, ils ont pu présenter leurs projets à la Conseillère d'État, Mme Anne Hiltbold, ainsi qu'à des représentants d'autres établissements scolaires.

Parmi les initiatives présentées figuraient l'aménagement d'une zone calme dans le préau, permettant aux élèves de lire ou d'échanger dans un espace plus tranquille durant les récréations, ainsi que la mise en place d'un banc de l'amitié, dispositif favorisant les rencontres et l'entraide entre élèves.

Activités et projets spécifiques

Plusieurs projets ont également rythmé la vie scolaire durant l'année.

Mmes Schwing et Burkhardt ont notamment mis en place un projet d'école en forêt, organisé une fois par semaine dans le bois Marquet. Cette approche pédagogique permet aux élèves d'expérimenter des apprentissages en milieu naturel et de développer leurs capacités d'observation, de coopération et leur sensibilité à l'environnement.

Les élèves se sont également illustrés lors des tournois scolaires de handball et de tchoukball, témoignant de leur engagement et de leur esprit d'équipe.

L'école de Pinchat a par ailleurs célébré la fête de l'Escalade le 9 décembre, en présence des parents d'élèves. Les chants traditionnels interprétés par les élèves ont été suivis d'un moment convivial autour de la soupe de l'Escalade, préparée par le responsable du bâtiment, M. Pinto.

Un moment de recueillement

L'année scolaire a également été marquée par un événement particulièrement douloureux pour la communauté éducative. En septembre, l'école de Pinchat a été profondément touchée par le décès tragique d'une élève. En sa mémoire, un arbre commémoratif a été planté dans le préau de l'école, offrant un lieu de recueillement pour les élèves et les adultes de l'établissement.

La communauté scolaire tient à remercier la commune de Veyrier pour son soutien logistique et financier ainsi que l'APCV pour son engagement dans la réalisation de cet hommage.

Etablissement Grand-Salève

M. Stéphane ZBINDEN, directeur

Effectif 2025

15 classes

1 classe d'accueil pour élèves allophones

Total : 333 élèves

L'année a été marquée par de nombreux projets et par des collaborations étroites avec différents partenaires communaux et associatifs (Mémoire de Veyrier, Fil d'Argent, TSHM, Centre de loisirs de Veyrier, Cartel, APCV, GIAP).

Mouvement du personnel

L'année a été marquée par les départs à la retraite de Mme M. Guisolan et de M. E. Muller, que l'établissement remercie chaleureusement pour leur engagement. Mme C. Delor a rejoint l'équipe en tant que titulaire de classe.

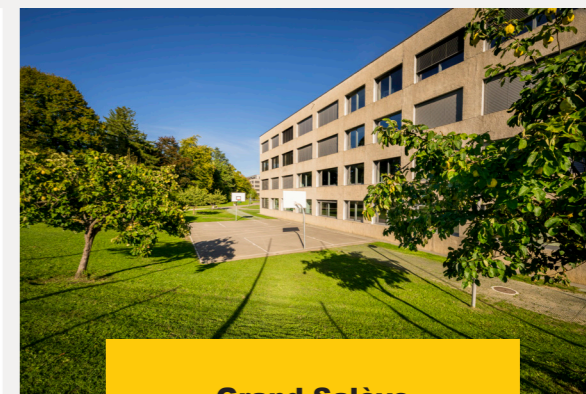

Grand-Salève

Temps forts et projets pédagogiques

Plusieurs événements ont rythmé la vie de l'école, notamment la Fête du printemps, la journée sportive, les courses d'école, ainsi que la comédie musicale « Le Livre de la jungle » présentée par les classes de 5P/6P. Les moments traditionnels de fin d'année, dont la cérémonie des 8P et les promotions, ont également constitué des temps forts importants pour les élèves.

Diverses activités ont eu lieu au cours de l'année :

- la pesée des déchets, dans le cadre de la sensibilisation à l'environnement ;
- les jardins scolaires animés par « Graine de Carotte », permettant aux élèves de découvrir la permaculture ;
- les entraînements de tennis de table et différentes activités sportives ;
- la participation au programme « Une école – un athlète » avec la venue du sprinter suisse Felix Svensson ;
- la célébration de l'Escalade et la chorale de Noël ;
- les passages du Bibliobus, la venue de la roulotte dentaire et l'exercice incendie.

Projets transversaux

L'année a également été marquée par différents projets menés avec les partenaires de l'école, notamment les instances participatives réunissant l'établissement, les familles et la commune, ainsi que la présentation du projet de réaménagement du préau, réalisé en collaboration avec l'APCV, le GIAP et la commune.

L'école remercie enfin l'ensemble des partenaires, la commune, le GIAP, l'APCV, les civilistes, ainsi que les parents pour leur engagement et leur contribution à la vitalité de l'établissement.

Restaurants scolaires

Évolutions et qualité du service

Depuis mai 2025, l'engagement d'un coordinateur des restaurants scolaires a renforcé le suivi de proximité sur le terrain, améliorant la coordination entre les services, l'accompagnement des équipes et la professionnalisation des pratiques. Cette évolution bénéficie directement à la qualité du service rendu et au bien-être des enfants.

Les restaurants scolaires de la commune, labellisés Fourchette verte, poursuivent leur engagement en faveur d'une alimentation saine, équilibrée et de qualité, intégrant des enjeux nutritionnels et environnementaux. Cette dynamique s'est étendue aux Espaces de vie enfantine (EVE), désormais également labellisés.

La commune a poursuivi ses investissements dans la formation du personnel de cuisine et dans des équipements modernes et peu énergivores. En novembre 2025, la mise en place d'un système de liaison froide a permis d'améliorer la qualité nutritionnelle et gustative des repas, tout en garantissant une sécurité alimentaire optimale. Ces équipements peuvent également être utilisés lors de locations de salles communales.



Chiffres clés

Pour l'année scolaire 2024–2025 :

- 83'725 repas ont été servis à 796 enfants ;
- 148 enfants (83 familles) ont bénéficié du tarif réduit gigogne ;
- 17 enfants ont bénéficié de la gratuité.

Voici quelques chiffres représentant une moyenne des repas servis par semaine dans chacun des quatre restaurants.

	24-25	23-24	22-23	21-22
Grand-Salève	859	842	810	800
Bois-Gourmand	1039	994	973	925
Pinchat	562	601	568	525

En fonction de l'autorisation du SASAJ et des besoins des parents, des enfants fréquentant le matin les trois espaces de vie enfantine de la commune peuvent également bénéficier des repas proposés par Kidelis.

Cela représente en moyenne, par semaine :

EVE Grand-Salève	64 repas
EVE Bois-Gourmand	24 repas
EVE Tour-de-Pinchat	15 repas

Cette prestation rencontre toujours un vif succès auprès des parents.

Travailleurs sociaux hors murs (TSHM)

En 2025, la commune de Veyrier poursuit sa transformation, notamment avec le développement du quartier des Grands Esserts. Cette évolution démographique renforce les enjeux de cohésion sociale et d'accompagnement de la jeunesse.

Dans ce cadre, le Travail social hors murs (TSHM) adapte sa présence éducative aux besoins du territoire

Présence et prévention

Le renforcement de l'équipe a permis d'augmenter les heures dédiées à Veyrier, améliorant la couverture des espaces publics et la disponibilité pour les jeunes.

Le travail de tournées constitue le socle de l'intervention. Il assure une présence régulière dans les lieux de vie des jeunes, favorise la prévention des conflits, le repérage de situations de décrochage ou de vulnérabilité et le maintien d'un dialogue avec les habitants

Suivis individuels

44 jeunes ont bénéficié d'un accompagnement face à des situations complexes (santé mentale, conflits familiaux, ruptures scolaires, isolement ou violences)

Ces suivis permettent de prévenir les ruptures, d'orienter vers les ressources adaptées et de coordonner l'action avec les partenaires du réseau.



Stages XP et insertion

Les stages XP et petits jobs constituent un outil d'insertion important. 887 heures ont été réalisées par 65 jeunes âgés de 15 à 24 ans (20 filles et 45 garçons)

Ces expériences favorisent la responsabilisation, l'acquisition de compétences et la participation à la vie communale.

Projets collectifs et cohésion sociale

Les projets collectifs, notamment le Beaux-Bar estival, contribuent au vivre-ensemble dans le nouveau quartier des Grands Esserts. 18 soirées ont été organisées, totalisant 684 passages.

Une démarche de médiation menée autour de la Villa Prins, incluant la co-construction d'une charte et la mise en place d'un cadre partagé, a permis de réduire les tensions entre groupes de jeunes.

Les accueils libres et activités ponctuelles complètent ce dispositif en renforçant les liens sociaux, la mobilité et l'autonomie des jeunes.



Aides humanitaires

Soutien à l'étranger

Cette année, la Commune de Veyrier a renforcé son engagement en faveur de la solidarité internationale en portant à CHF 165'000 la dotation budgétaire dédiée à l'aide humanitaire et au développement à l'étranger. Cette enveloppe témoigne de la volonté communale de soutenir des actions concrètes en réponse aux crises humanitaires et aux enjeux de développement durable.

Une part de CHF 10'000 a été réservée à l'aide d'urgence, permettant d'apporter un soutien ponctuel à des populations touchées par des situations de crise, notamment au Soudan, en Syrie et en Cisjordanie.

Dans le cadre de l'accord-cadre conclu avec la Fédération genevoise de coopération (FGC), un montant de CHF 77'500 a été versé afin de soutenir des projets de développement à l'étranger. Sur cette somme, 7 % ont été consacrés au fonctionnement de la FGC. Les fonds restants ont été répartis par la Fédération entre plusieurs associations actives dans des domaines essentiels, tels que l'éducation, l'accès à l'eau, le renforcement institutionnel et la résilience des territoires, notamment en Uruguay, au Nicaragua, au Mali et au Sénégal.

Les CHF 77'500 restants ont été attribués à d'autres bénéficiaires, comprenant d'une part 13 associations suisses et internationales œuvrant en faveur des victimes de guerres, notamment en Ukraine, en République démocratique du Congo, au Soudan ou au Liban, et d'autre part 5 associations veyrites ou partenaires de la commune. Ces dernières – Lukelu, Anmwe pou Ayiti, Katuyumar, Territoires Solidaires et Le Pont du Mali – mènent des actions solidaires en lien étroit avec les valeurs de la commune.

Soutien à Genève et en Suisse

Parallèlement à l'aide internationale, la Commune de Veyrier a poursuivi son soutien aux actions menées à Genève et en Suisse. Une enveloppe de CHF 85'000, en augmentation de CHF 15'000 par rapport à 2024, a permis d'accompagner plus d'une centaine d'associations et de fondations actives sur le territoire cantonal et national.

Les soutiens accordés ont concerné principalement les domaines de la précarité, de l'insertion et de la santé, tout en couvrant un large éventail d'autres thématiques sociales essentielles. La liste détaillée des associations soutenues peut être obtenue auprès du Service de la Cohésion sociale.



Fondation Les Rasses

Le Conseil de fondation pour le logement des personnes âgées « Les Rasses » a poursuivi en 2025 sa mission d'accueil et d'accompagnement des résidents dans un cadre de vie de qualité, alliant sécurité, confort et convivialité.

Le Conseil de fondation suit la nouvelle législature qui a débuté en juin 2025 et se terminera en mai 2030. Le Conseil municipal, lors de sa séance du 16 septembre 2025, a élu les membres du Conseil de fondation pour cette nouvelle législature.

Composition du Conseil de fondation :

- M. Olivier DUC, président
- MM. André VOUILLOZ et Marco ENRIQUEZ, membres du bureau
- Mme Aline TAGLIABUE, Conseillère administrative, et MM. Nicolas MARTIN, Flavio COPETTI, Bernard PINGET, membres

En fin d'année, Mme Ezel ZANICOLI a quitté le Conseil pour des raisons personnelles. Elle a été remplacée par Mme Isabelle ARM.

Nous adressons de chaleureux remerciements aux membres sortant du Conseil de fondation pour leur implication qui a contribué au bon fonctionnement de cette institution.

Ci-après les extraits du rapport de gestion, le compte de bilan, le compte d'exploitation et le rapport de l'organe de contrôle, selon l'article 7 des statuts de la Fondation.

Activités du Conseil

Durant l'année 2025, notre Conseil a pu tenir 3 séances ordinaires au cours desquelles diverses décisions importantes ont fait l'objet de discussions approfondies tout particulièrement au sujet de la rénovation de certains logements, des locaux communs, de la cuisine, mais également quant au développement de la collaboration avec Imad (institution genevoise de maintien à domicile) qui se poursuit de manière constructive en fonction des missions de notre Fondation et des besoins de nos locataires.

Des séances avec la Régie Burger ont aussi été organisées afin de suivre et poursuivre l'avancement des différents travaux.

Le bureau, a été sollicité sur le plan financier durant le premier semestre de l'année écoulée pour le suivi des travaux au sein du bâtiment. Le Conseil les remercie vivement pour leur implication.

Rapport de la gérante sociale

Durant cette année, plus précisément cet automne, les fenêtres de tout l'immeuble ont été changées pour le plus grand plaisir des résidents. Les travaux se sont très bien passés, les entreprises ont été très appréciées des locataires pour leur gentillesse et leur bienveillance.

Les animations proposées sont nombreuses et variées grâce à l'enthousiasme de l'équipe en place.

Les locataires viennent volontiers à celles-ci. Ils s'organisent entre eux pour faire des repas, des apéros et fêter des événements spéciaux. Il règne une très bonne ambiance entre tous.

Lors de la fête d'été, organisée par le comité de la Fondation, nous avons eu toutes et tous beaucoup de plaisir à partager un bon repas et avons profité de ces beaux moments pour encore mieux nous connaître.

Immeuble

Durant l'année quelques appartements ont été rénovés. Presque tous les appartements ont une nouvelle cuisine ainsi qu'une salle de bain neuve et pratique. Les travaux de rénovations ont été finalisés.

Plusieurs travaux ont été effectués sur l'année 2025 :

- Les toiles de tentes ont été changées pour tout l'immeuble ;
- Le remplacement de toutes les fenêtres est terminé ;
- Plusieurs écrans solaires ont été posés sur les fenêtres afin d'améliorer la température des locaux de plus en plus élevée en période estivale ;
- Les caméras de surveillances pour les locaux communs ont été remises en service.

Au 31 décembre 2025, deux appartements étaient vacants.

Ressources Humaines

Les professionnels salariés de l'Imad sont largement appréciés par l'ensemble des locataires de la Fondation ainsi que par les membres du conseil de Fondation. Nous profitons de ce rapport de gestion pour souligner le professionnalisme de Mme Sandra VERHOEVEN et M. Antoine MONNOYEUR toujours disponibles pour nos locataires ainsi que l'aide de salle à manger Mme Véronica JONAS.

Nous désirons adresser également nos sincères remerciements aux intervenants externes à la Fondation, entre autres les infirmières, les aides-soignantes et les veilleurs de nuit d'Imad, M. Roland BUGNON, concierge, ainsi qu'à Mme Emmanuelle SONZOGNI, M. David BESSON et Loïc BURGER qui représentent avec professionnalisme la Régie Immobilière Burger SA.

Nous adressons également nos très sincères remerciements à Mme Aline TAGLIABUE Conseillère administrative, ainsi qu'au personnel de la commune pour l'aide précieuse qu'ils nous apportent tout au long de l'année dans l'accomplissement de notre mission.

Charges – Revenus

La Fondation pour le logement des personnes âgées Les Rasses termine l'exercice 2025 avec un excédent de revenus de CHF 81'262. Les comptes 2024 présentaient également un excédent de revenus de CHF 150'238. Ce résultat est principalement attribuable à la réduction des frais d'entretien courant de l'immeuble.

En 2024, la priorité avait été mise sur les travaux le remplacement des portes palières, des luminaires, des fenêtres. La grande majorité de ces frais ont été activés en 2024 augmentant ainsi la valeur du patrimoine financier au Bilan de la Fondation. En 2025, ces travaux d'amélioration ont été finalisés.

Le **poste 44** – Location d'appartements est légèrement supérieur aux prévisions budgétaires de CHF 14'984 résultante d'un meilleur taux d'occupation.

Le **poste 31** concerne l'entretien de l'immeuble. Il montre des dépenses inférieures aux attentes de CHF 131'308 mais en hausse au regard de l'exercice précédent de CHF 69'921. Ces variations dépendent des rénovations d'appartements effectuées durant les périodes concernées.

Bilan

Les dernières factures des travaux de rénovation, pour un montant de CHF 217'224, ont été activées au Bilan en 2025, augmentant ainsi le patrimoine financier de la Fondation.

Le financement de l'ensemble de ces travaux a été couvert par des fonds propres à hauteur de CHF 562'401 et par des emprunts cautionnés par la Commune à hauteur de CHF 730'000.

Les capitaux propres de la Fondation s'élèvent au 31 décembre 2025 à CHF 13'685'529.

Le Conseil administratif tient à exprimer ses sentiments de gratitude au Conseil de Fondation pour sa gestion efficace et compétente de la maison « Les Rasses ». Le Conseil de Fondation s'associe aux remerciements adressés par la Fondation aux membres du personnel communal et à toutes les personnes intervenant dans l'immeuble pour le bien-être des locataires.



Dicastère finances, sécurité et administration

Jean-Marie Martin

ÉTAT CIVIL



La commune de Veyrier fait partie de l'arrondissement de l'état civil de Chêne-Bourg/Thônex/Veyrier dont les bureaux sont centralisés à la mairie de Chêne-Bourg, avenue du Petit-Senn 46, tél. 022 869 41 10.

Il est possible, après avoir accompli les formalités à la mairie de Chêne-Bourg, de célébrer les mariages à Veyrier, soit par un officier d'état-civil, soit, sur demande, par l'un des Conseillers administratifs.

76

NAISSANCES

160

DÉCÈS

15

MARIAGES

323
 CARTES D'IDENTITÉ
 DÉLIVRÉES EN 2024

RÉCEPTION MAIRIE

12'175 MINUTES / AN
 EN MOYENNE : 49 MINUTES / JOUR

4'193 APPELS / AN
 EN MOYENNE : 16.9 APPELS / JOUR



12'175 MINUTES / AN
 EN MOYENNE : 49 MINUTES / JOUR

4'193 APPELS / AN
 EN MOYENNE : 16.9 APPELS / JOUR



Subventions **stpg**

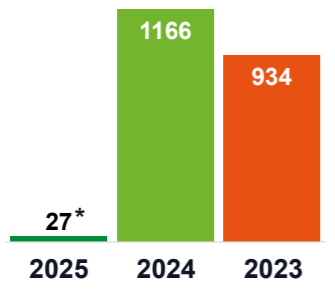

Cartes ↔ CFF

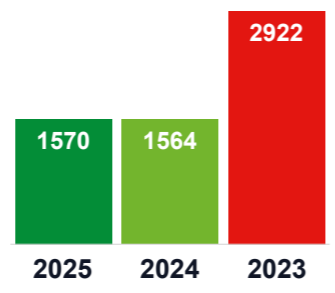

* les abonnements 25 ans et moins sont maintenant gratuits

Finances

EXCÉDENT DE CHARGES

CHF 38.9 millions

CHARGES

CHF 38.4 millions

REVENUS

Les comptes 2025 de la Commune de Veyrier présentent un excédent de charges de :

CHF 462'137

Ce résultat s'explique notamment par des revenus moins élevés que prévu ainsi que l'intégration d'amortissements complémentaires validés dans le courant de l'année. En prenant en considération l'excédent de charges voté pour le budget, les comptes affichent un résultat négatif qui reste toutefois inférieur à l'excédent de charges budgété, témoignant d'une gestion attentive des ressources communales.

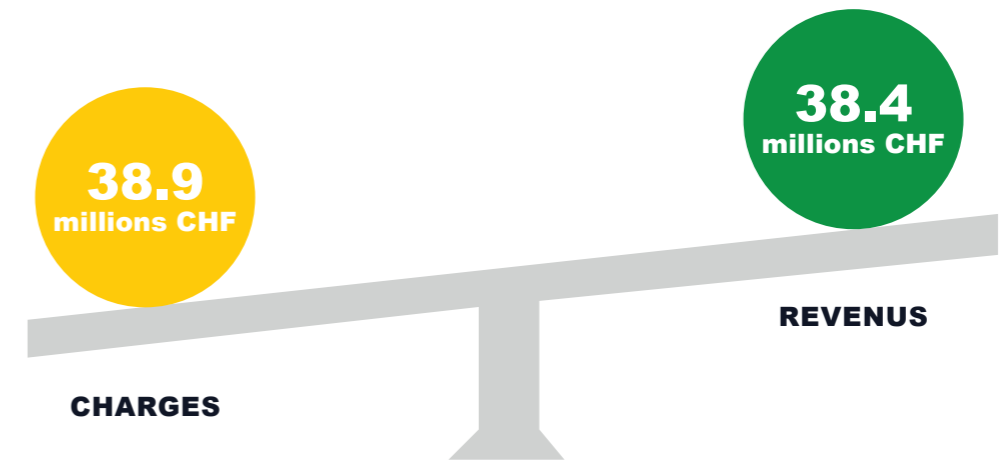



Les revenus ont atteint 38.4 millions de francs, se situant en-dessous des prévisions budgétaires de près de 867 mille francs. Les rentrées fiscales sur les personnes physiques ont été moins importantes que prévues, essentiellement dues aux correctifs sur les années précédentes moins élevés que budgétés. Du côté de la fiscalité des personnes morales, la commune enregistre également une baisse par rapport aux attentes budgétées et également par rapport à l'année 2024. Les revenus fiscaux globaux ont diminué, atteignant 30.8 millions de francs.

En revanche, que ce soit au niveau de la péréquation intercommunale ou à celui de la péréquation des personnes morales, les montants reçus ont connu une hausse par rapport à l'année dernière.

Les revenus non fiscaux sont globalement stables au regard de l'année antérieure. On y retrouve les taxes, les placements financiers de la commune ainsi que les subventions cantonales destinées à soutenir l'accueil préscolaire.

La diminution des revenus, combinée à la stabilité des charges, a permis à la commune de respecter ses engagements tout en maintenant sa situation financière. Le résultat négatif de l'exercice se traduit par une légère diminution des capitaux propres, maintenant toutefois la solidité financière de la commune, dont le niveau de fortune dépasse désormais 105 millions de francs, pour un total de bilan de 149.7 millions de francs.

ACTIF		PASSIF	
PATRIMOINE FINANCIER	53.0	CAPITAUX DE TIERS	44.3
PATRIMOINE ADMINISTRATIF	96.7	CAPITAUX PROPRES	105.4
TOTAL	149.7	TOTAL	149.7

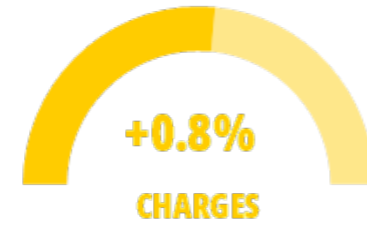

Les charges se sont maintenues à 38,9 millions de francs, bien inférieures au budget voté, et ce, malgré le vote d'amortissements complémentaires en cours d'année pour plus 1 millions de francs. Le suivi budgétaire précis des dépenses tout au long de l'année a permis de voter des amortissements complémentaires afin de réduire les charges futures et d'améliorer la disponibilité budgétaire du compte de fonctionnement communal.

La maîtrise des dépenses s'explique notamment par une diminution des coûts d'entretien des bâtiments et infrastructures, des amortissements planifiés moins élevés que prévu, ainsi qu'une baisse des demandes de subventions émanant des crèches. Par ailleurs, le report de certains investissements a contribué à limiter les dépenses sur l'année.

Les investissements nets réalisés en 2025 se sont élevés à 15 millions de francs. Parmi les projets les plus importants figurent la réalisation du groupe scolaire des Grands-Esserts, l'aménagement des espaces publics des Grands-Esserts, la surélévation de la caserne des pompiers, le concours pour la réalisation de l'espace communale mixte, ainsi que l'entretien de certains équipements communaux.

Voici les principales dépenses d'investissements en francs effectuées en 2025 :

Dépenses nettes d'investissement 2025

Groupe scolaire des Grands Esserts	7498600
Aménagement des espaces publics des Grands Esserts	1972224
Surélévation de la caserne des pompiers réalisation	1475287
Concours pour l'équipement communal mixte	1083920
Crédit d'étude pour collecteur l'Arve	592353
Remise en état des sanitaires des locaux foot Grands Esserts	541082
Réaménagement / construction du collecteur DD3 (route de Veyrier)	538068
Contribution 2025 au fonds intercommunal pour le développement urbain (FIDU)	516800
Collecteurs	272570
Bois-Gourmand - parascolaire et agrandissement	254891

Au niveau des emprunts, la dette communale a augmenté de 17 millions de francs passant de 21 millions de francs en 2024 à 38 millions de francs au 31 décembre 2025.

Concernant la trésorerie, la commune disposait de 11 millions de francs en liquidités en fin d'année 2025, contre 6.3 millions de francs l'année précédente. Cette hausse est directement liée aux emprunts nécessaires à la réalisation des investissements ainsi qu'au flux de trésorerie issu de l'activité qui reste largement positif.

Le Conseil administratif conclut que les comptes 2025 traduisent une gestion saine et pragmatique des ressources, avec un recours intelligent aux outils budgétaires et une anticipation constante

des variations de recettes fiscales. Pour 2026, plusieurs éléments devront être surveillés de près : la baisse votée à Genève en novembre 2024 de l'impôt communal sur les personnes physiques, les impacts possibles sur les aides péréquatives, ainsi que les futurs emprunts nécessaires pour soutenir les projets d'infrastructure. Dans cette perspective, la commune continuera d'adopter une stratégie de gestion prudente, tout en poursuivant les efforts en faveur de la transition énergétique, de l'accueil des familles et du soutien aux associations locales.

Ce compte administratif 2025 confirme donc l'actuelle solidité financière de Veyrier et sa capacité à faire face aux défis à venir tout en préservant l'équilibre budgétaire.

Ressources humaines

Mouvements du personnel communal

Au cours de l'année, l'administration communale a enregistré 165 mouvements de personnel, témoignant d'une activité soutenue dans la gestion des ressources humaines.

75 Arrivées		2025	71 Départs	
Personnel communal	10	3	Fins de contrat conventionnées ou licenciements	
Stagiaires	19	2	Départs à la retraite	
Temporaires	41	8	Démissions	
Apprentie	1	39	Fins de CDD	
Procès-verbaliste	4	19	Fins de stage	
19 Mutations				
Modifications du taux d'activité	8			
Changement de fonction	8			
Modifications durée contrat	3			

Activités administratives

Les Ressources humaines ont également assuré la gestion des indemnités pour :

- 46 membres du Conseil municipal, issus de l'ancienne et de la nouvelle législature
- 51 membres de la Compagnie des sapeurs-pompiers volontaires

Au total, 215 actes administratifs ont été établis durant l'année, comprenant notamment :

- 6 demandes de prestations sociales (APG / AI)
- 41 courriers divers (absences, naissances, hospitalisations, primes exceptionnelles, convocations, confirmations dans la fonction, etc.)
- 45 déclarations de sinistres (accidents ou maladie) et suivis d'absences
- 48 certificats de travail
- 35 attestations d'employeur
- 40 attestations de gain intermédiaire

Engagement des jeunes

La commune de Veyrier s'attache également à offrir des opportunités aux jeunes de la commune. En 2025, 28 jeunes domiciliés sur le territoire communal ont ainsi pu bénéficier d'un job d'été, leur permettant de découvrir le fonctionnement de l'administration et de vivre une première expérience professionnelle.

Fidélité et reconnaissance

L'administration communale peut compter sur des collaboratrices et collaborateurs engagés et fidèles. Cette année, nous avons eu le plaisir de féliciter chaleureusement : Mme Natalia Tamone-Tapia, éducatrice du jeune enfant à l'EVE Bois-Gourmand, pour ses 20 ans de collaboration au service de la commune.

Quelques chiffres

Au 31 décembre 2025, l'effectif de la commune s'élève à 106 personnes, soit 64 collaboratrices et 42 collaborateurs, représentant 78.2 équivalents temps plein (ETP).

L'ancienneté moyenne reste stable par rapport à 2024, avec 7 ans pour les femmes et 8 ans pour les hommes.

L'âge moyen est également stable, s'établissant à 51 ans pour les femmes et 46 ans pour les hommes. Les cadres de l'administration sont composés de 4 femmes et 5 hommes.

Recrutement et formation

Cette année, 14 processus de recrutement ont été menés, suscitant un vif intérêt avec 3'153 candidatures reçues et 138 entretiens réalisés.

La formation continue reste un élément central du développement des compétences. Ainsi, 54 membres du personnel ont suivi 214 journées de formation, représentant 1'529 heures de formation au total.

Police municipale

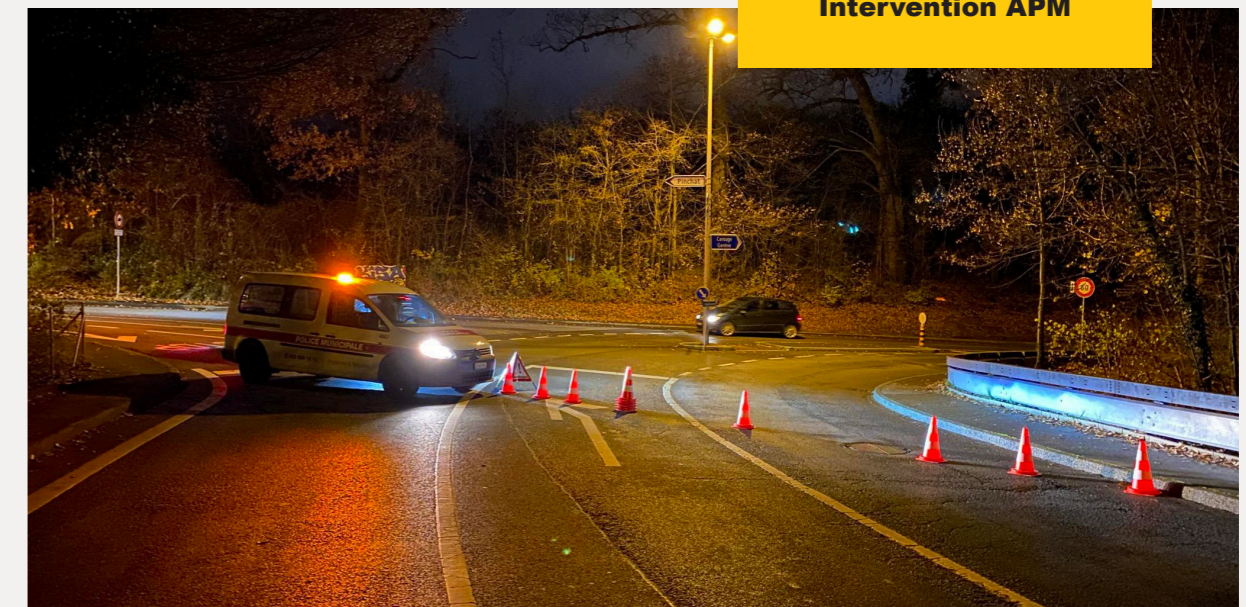

En 2025, la Police municipale de la Commune de Veyrier a poursuivi ses missions de sécurité, de prévention et de proximité sur l'ensemble du territoire communal.

Au cours de l'année, le service a procédé à 4 arrestations, établi 105 rapports de contravention, dressé 7 amendes liées aux stupéfiants et 69 amendes administratives. Par ailleurs, 3'945 amendes d'ordre ont été apposées pour des infractions au stationnement.

Dans le cadre de ses missions de prévention et de présence sur le terrain, le service a mené 144 actions de prévention, témoignant d'une activité soutenue et régulière.

Activité administrative et réglementaire

Sur le plan administratif, la Police municipale a établi plus de 161 rapports sous différentes formes, incluant des documents administratifs, des renseignements et des notes internes. Ces productions concernaient principalement la sécurité routière, les réglementations associées, les normes de police rurale, ainsi que l'application des règlements administratifs communaux et cantonaux.

Les activités de la Police municipale en chiffres

2024		2025
4	Arrestations	4
82	Rapports de contraventions	105
6	Amendes stupéfiants	7
62	Amendes administratives	69
4'381	Amendes stationnements	3'945
139	Actions de préventions	144

En complément, 42 rapports de dénonciation ont été transmis aux autorités compétentes pour des infractions relevant des règlements communaux ou cantonaux, ou nécessitant un suivi administratif ou judiciaire spécifique.

Activité opérationnelle quotidienne

L'activité opérationnelle du service se reflète également dans la main courante (MPI), qui a enregistré 4'121 inscriptions sur l'année. Cela correspond à une moyenne de 16 à 17 situations ou actions traitées quotidiennement, illustrant la diversité et la constance des interventions réalisées par le personnel de la Police municipale.

Gestion du domaine public et de la circulation

En matière de gestion du domaine public, le service a effectué 192 interventions liées aux chantiers. Celles-ci concernaient notamment la circulation, les problématiques de voirie, les obstructions engendrées par les travaux, ainsi que la transmission de signalements à l'inspectorat des chantiers.

Certaines situations présentant un risque avéré pour la sécurité ont conduit à l'arrêt immédiat des travaux concernés, jusqu'à clarification complète des problématiques constatées et remise en conformité des installations.

Prévention et actions de sensibilisation

La prévention demeure un axe central de l'action de la Police municipale. Cette année, une troisième séance de prévention destinée aux seniors a été organisée en collaboration avec la police cantonale. Cette rencontre, tenue à la salle Grand-Salève, a permis d'aborder de manière pédagogique les risques liés aux escroqueries, à la cybercriminalité et aux arnaques téléphoniques et numériques, dans un objectif de sensibilisation ciblée d'une population particulièrement exposée.

Par ailleurs, les actions de prévention contre les cambriolages se sont poursuivies au quotidien par du porte-à-porte. 880 logements ont été directement concernés par ces démarches, comprenant la remise de supports d'information et la sensibilisation aux bons comportements à adopter. Menées de manière continue depuis 2019, ces campagnes ont permis de toucher, au fil des années, plusieurs milliers de foyers sur le territoire communal.

Le service a également conduit quatre actions de sensibilisation et d'opérations dites de pré-rentrée aux abords des établissements scolaires. Déployés à chaque rentrée et, selon les besoins, en collaboration avec la police cantonale, ces dispositifs visent à renforcer la sécurité aux abords des écoles et à sensibiliser les usagers de la route.

Perspectives et défis

Le service reste confronté à une augmentation marquée de la circulation, générant des enjeux croissants en matière de sécurité et de cohabitation des usagers. Dans ce contexte, la Police municipale s'attache à contenir les effets liés à la densification urbaine et à la recrudescence des incivilités, tout en adaptant en permanence ses modes d'action.

Le développement et l'ajustement continus de nouvelles stratégies opérationnelles s'inscrivent dans une volonté constante de garantir le vivre-ensemble, qui demeure au cœur de l'action menée dans le cadre de la police de proximité.

Effectifs

Le service était composé de 8 agentes et agents de la police municipale, 2 contrôleurs du stationnement, 1 secrétaire, ainsi que 14 patrouilleuses et patrouilleurs scolaires, contribuant ensemble à la sécurité et à la qualité de vie sur le territoire communal.

Intervention APM

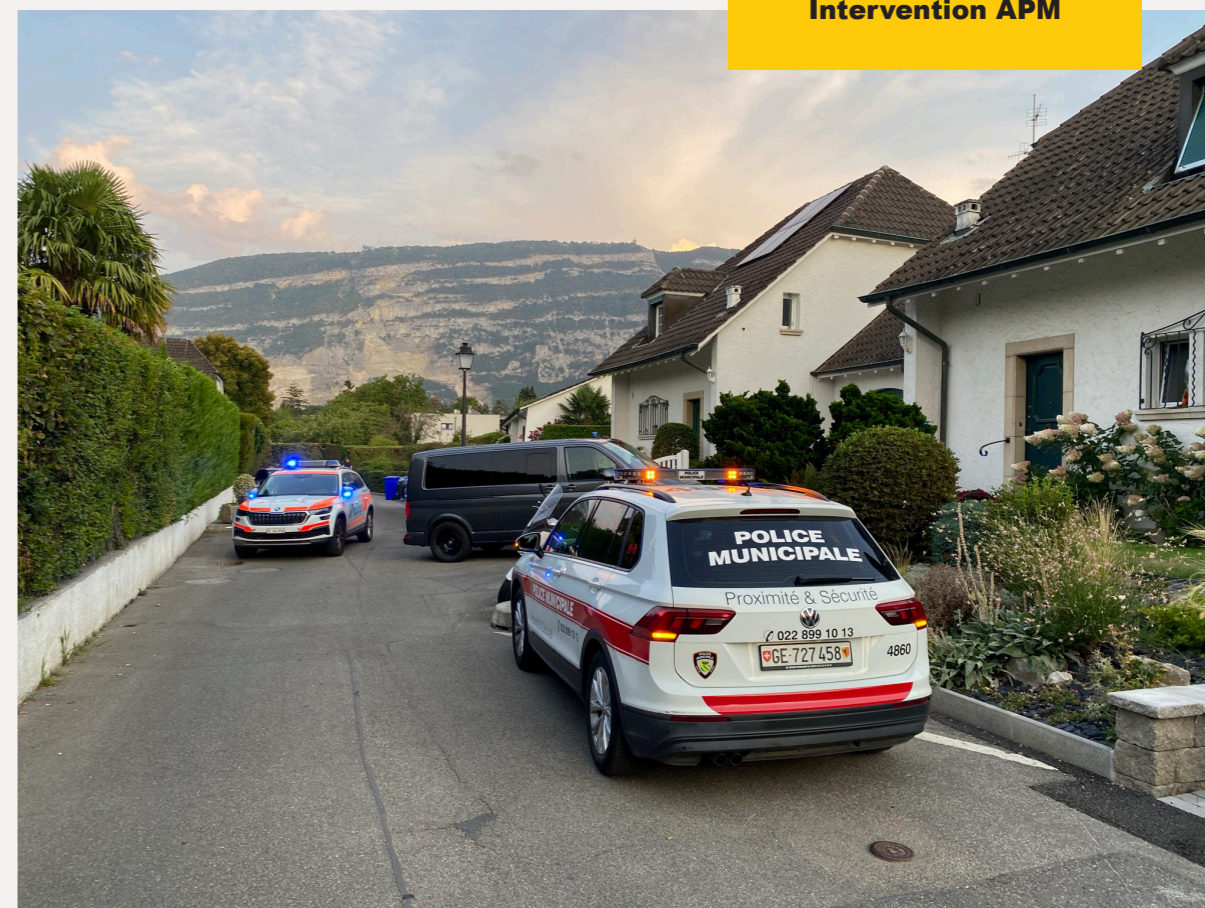

Compagnie des sapeurs-pompiers

Activité opérationnelle

Cette année, la compagnie des sapeurs-pompiers est intervenue à 47 reprises dans le cadre de ses missions de secours et d'assistance à la population. Malgré des variations d'une année à l'autre, l'évolution des interventions traduit un niveau d'activité soutenu, particulièrement marqué en 2024, et qui demeure élevé en 2025.

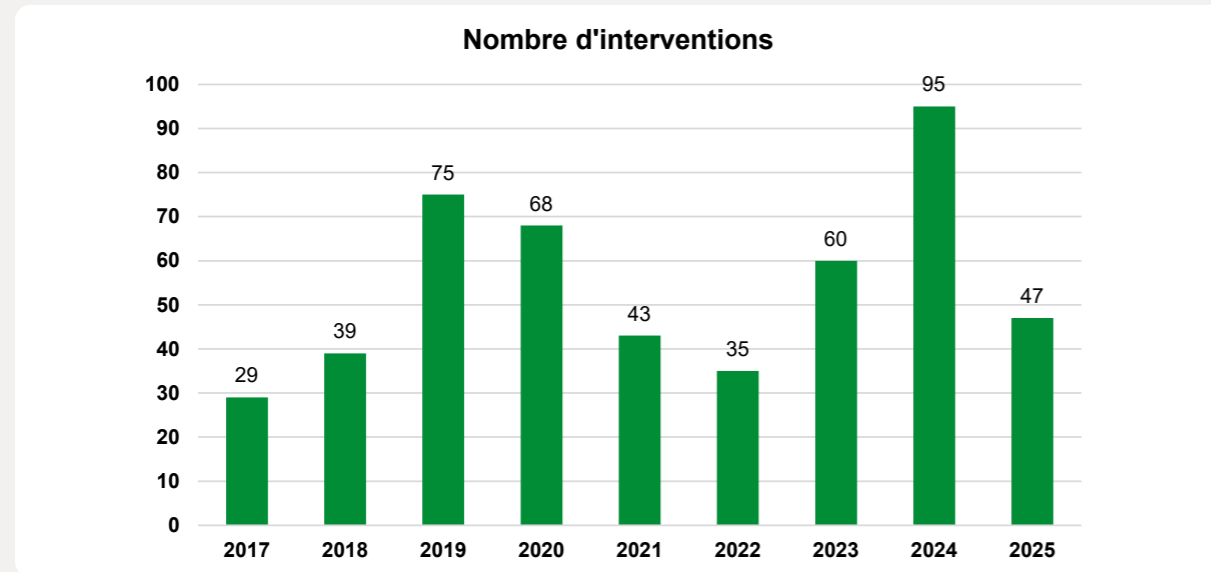

Formation, entraînements et exercices

Afin de garantir un haut niveau de préparation opérationnelle, la compagnie s'est réunie régulièrement, tant au complet que par groupes spécialisés, dans le cadre de la formation continue et des exercices.

Dans le cadre de la collaboration intercommunale avec les compagnies de Bardonnex, Perly, Plan-les-Ouates et Troinex, plusieurs réunions et entraînements conjoints ont été organisés. Un exercice d'envergure s'est notamment tenu le 12 avril, réunissant l'ensemble du secteur BPPTV et près de 70 sapeurs-pompiers, renforçant la coordination et la capacité d'intervention à l'échelle régionale.

État-major et service de piquet intercommunal

L'état-major de la compagnie s'est réuni au minimum une fois par mois afin d'assurer le suivi administratif, opérationnel et stratégique du service. Dans un contexte de charge de travail

croissante, plusieurs membres ont entamé leur première année au sein de l'état-major, garantissant ainsi la continuité et la pérennité de son fonctionnement.

L'état-major était composé des personnes suivantes :

Caporal Vincent Vuilleumier, Caporal Julien Haefelin, Caporal Louis Bretton, Sergent-major Lionel Bidaux, Fourrier Jean-Sébastien Joly, Lieutenant David Gori, Lieutenant Damien Neuenschwander, Lieutenant Christophe Liberto, Premier-lieutenant Vadim Harych, Premier-lieutenant Eilean Rieder et Capitaine Christophe Zurn.

Comme les années précédentes, le service de piquet a été assuré conjointement avec la compagnie de Troinex, dans une logique de mutualisation des ressources.

Formation et perfectionnement

De nombreux membres de la compagnie ont suivi des cours et écoles spécialisées, couvrant notamment la formation de base, les fonctions

de sous-officier, la protection respiratoire, les premiers secours ou encore des formations spécifiques telles que la récupération d'essaims d'abeilles.

L'ensemble des formations suivies a été réussi avec succès, contribuant au maintien d'un haut niveau de compétence au sein de la compagnie.

Effectifs et événements marquants

Au 31 décembre, la compagnie comptait 51 sapeurs-pompiers, dont 5 femmes.

Au cours de l'année, les autorités communales ont accepté la démission du sapeur Yolán Rosset et procédé à l'incorporation des aspirants Kena Wagari, Thomas Beuret et Erfan Fazli.

Plusieurs anniversaires de service ont également été célébrés :

- 10 ans d'incorporation pour la caporale Juliette Cevey et la sapeure Jennifer Cristallo Politano,
- 15 ans pour le lieutenant David Gori et la sapeure Margaux Chabbey,
- 20 ans pour l'appointé Philippe Moret.

La compagnie a par ailleurs eu la tristesse de déplorer le décès de Monsieur Maurice Babel, sapeur retraité.

Jeunes sapeurs-pompiers Genève-Sud

Constituée le 15 décembre 2022, l'Association des Jeunes sapeurs-pompiers Genève-Sud (Bardonnex, Perly, Plan-les-Ouates, Troinex, Veyrier) a poursuivi le développement de ses activités en 2025. Destinée aux jeunes âgés de 10 à 18 ans domiciliés dans l'une des communes



du groupement, elle propose une formation encadrée par des sapeurs actifs et retraités, sous la supervision d'instructeurs certifiés.

Le programme comprend notamment la lutte contre le feu, les premiers secours, l'assistance à la population, ainsi que des activités sportives et récréatives. À raison d'une dizaine d'exercices par année scolaire, les jeunes acquièrent progressivement les bases du métier. L'année 2025 a vu les premières incorporations de sapeurs issus de ce cursus, marquant une étape importante pour la relève.

Infrastructures

Le mois de janvier 2025 a été marqué par le déménagement temporaire du matériel opérationnel au Service des routes et espaces verts (SREV), afin de permettre les travaux d'agrandissement du dépôt des sapeurs-pompiers.

Autres activités et engagements

La compagnie a également pris part à diverses manifestations communales et actions solidaires. L'action menée au profit des Jardins de Montbrillant, le 9 février, a rencontré un franc succès grâce à la participation de sapeurs actifs et retraités.

En plus des promotions scolaires, de la fête du Bonhomme Hiver et des célébrations du 1^{er} août, l'édition 2025 du Walking de la Course de l'Escalade a nécessité un engagement particulièrement important de la compagnie afin d'assurer la sécurisation du parcours.



ORPC Salève

L'année 2025 a été qualifiée d'année ordinaire pour l'ORPC Salève. Aucun engagement en situation d'urgence n'a été nécessaire. Malgré cela, l'activité du service est demeurée soutenue, avec un accent particulier mis sur la préparation opérationnelle, la formation des miliciens et le maintien de la capacité d'intervention.

Les efforts ont principalement porté sur la consolidation des acquis, la préparation de l'appui technique et de l'aide à la conduite, ainsi que sur l'organisation et la coordination internes.

Organisation et effectifs

Au 31 décembre, l'ORPC Salève comptait 143 astreints, soit une légère diminution par rapport à l'année précédente. L'ensemble des effectifs est composé de miliciens, y compris les fonctions de commandement et de logistique.

L'organisation repose sur un commandement, un état-major, ainsi que plusieurs secteurs opérationnels couvrant la protection et l'assistance, l'appui technique, la logistique et l'aide à la conduite. Malgré la baisse modérée des effectifs, la disponibilité des miliciens a permis d'atteindre les objectifs fixés pour l'année.

Instruction et préparation opérationnelle

La formation constitue un axe central de l'activité de l'ORPC Salève. Cette année, l'instruction des miliciens s'est articulée autour de plusieurs cours de répétition, de formations de cadres et de séances de l'état-major.

Une part importante de ces formations a été consacrée aux contrôles périodiques des abris, tant privés que publics, conformément aux exigences cantonales. Ces contrôles, réalisés sur des cycles pluriannuels, visent à garantir la fonctionnalité et la conformité des infrastructures de protection civile.

Par ailleurs, les miliciens de l'appui technique ont bénéficié de formations spécifiques, notamment en régulation du trafic, renforçant leur capacité à intervenir dans des situations complexes ou dégradées. Un exercice d'envergure s'est également déroulé sur plusieurs jours, permettant de tester la coordination entre les différents services de l'ORPC dans des conditions proches du réel.

Le test annuel des sirènes, réalisé en février, s'est déroulé sans incident.

Engagements en faveur de la collectivité

L'ORPC Salève a été engagée une fois dans le cadre d'une intervention en faveur de la collectivité, à l'occasion du Walking de la Course de l'Escalade. Cette mission, menée en appui à la police cantonale, a mobilisé un nombre conséquent de miliciens et a porté principalement sur la gestion de la circulation et la sécurisation du parcours.

Perspectives

L'année 2025 a permis à l'ORPC Salève de maintenir la continuité de ses missions et de confirmer la solidité de son organisation.

Pour les années à venir, l'ORPC Salève poursuivra le renforcement de sa capacité d'action et l'adaptation de son organisation afin de rester en mesure d'apporter un soutien efficace aux autorités et à la population en cas de situation exceptionnelle.

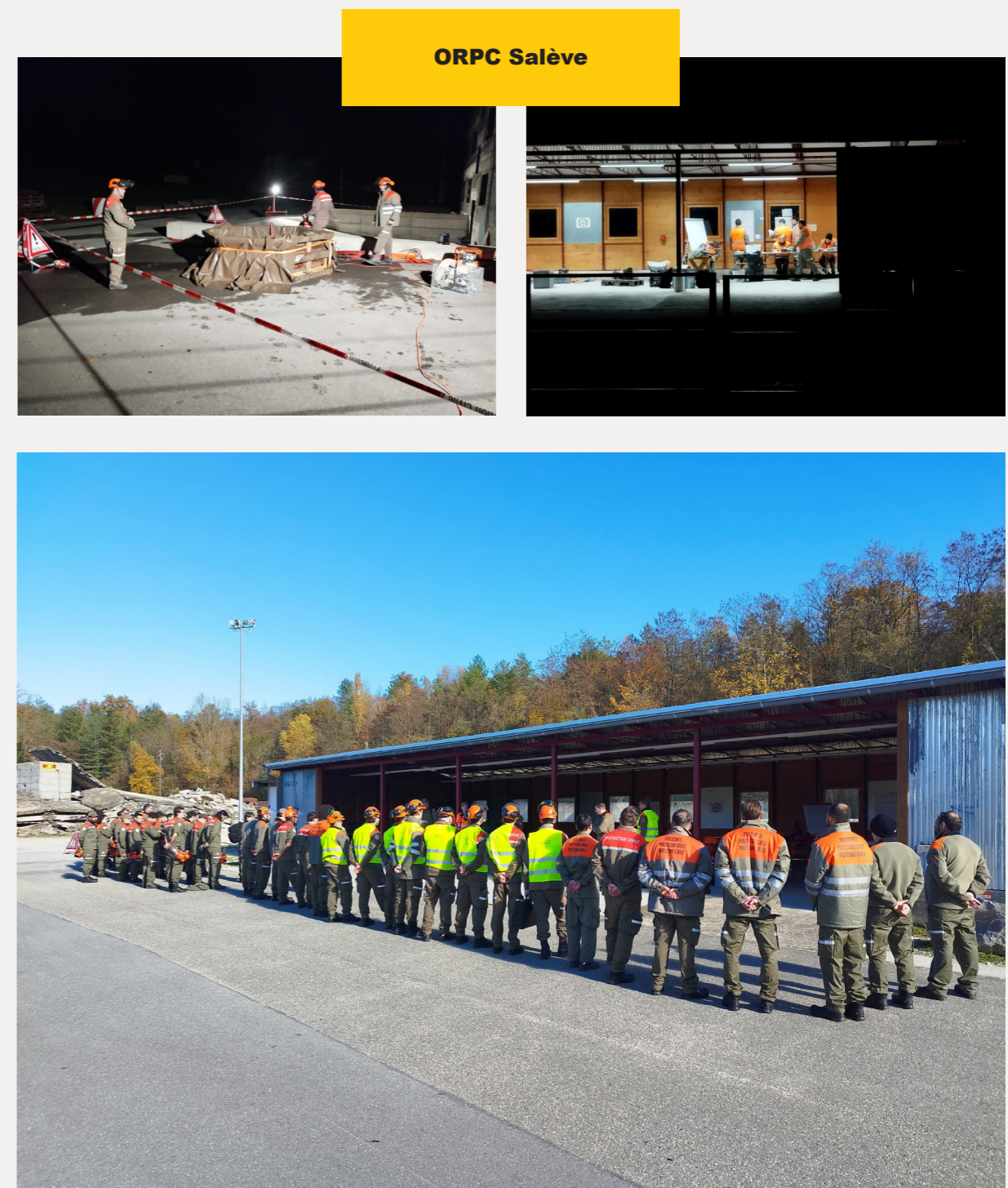

ORPC Salève

Fondation immobilière de la ville de Veyrier – FIVV

Le Conseil de fondation de la Fondation immobilière de la Ville de Veyrier (FIVV) est, à ce jour, composé des membres suivants :

- M. Flavio Brisotto, président
- Mme Ana Glaus, vice-présidente
- M. Philippe Prost, secrétaire
- M. Laurent Gaspoz
- M. Joël Jousson
- M. Jean-Marie Martin
- M. Yves Mesot
- M. Cédric Ricou

Activités et projets

Au cours de l'année, la commission « Grands Esserts – Les Messicoles » (PLQ Ferme, trois bâtiments totalisant 40 logements au total) s'est réunie à plusieurs reprises afin de traiter des aspects administratifs et financiers du projet, avec un suivi particulier de l'avancement du chantier.

Sur le site des Messicoles, les travaux ont connu des avancées significatives. Les installations techniques CVSE ont été achevées tant en sous-sol que dans les étages. Les façades ont été finalisées avec la pose de revêtements en céramique, tandis qu'en toiture ont été installés l'étanchéité, les couches de protection, le gravier, les panneaux solaires ainsi que les massifs de ventilation. Le parking souterrain a également pu être réceptionné.

Les travaux de second œuvre se sont poursuivis tout au long de l'année, tant dans les appartements (parquet, cuisines, peintures, équipements sanitaires et électriques, stores, etc.) que dans les parties communes (revêtements en terrazzo, serrurerie, éclairage, crépissage des parois et puits de lumière, installation des œuvres de l'artiste, etc.).

Les aménagements extérieurs ont débuté durant l'été. Leur progression a toutefois été impactée par les travaux en cours sur le domaine public (route de Vessy, chemin des Beaux-Champs), compliquant l'accès au chantier, ainsi que par des conditions météorologiques parfois défavorables.

Dès le début de l'automne, les premiers locataires ont pu emménager dans les deux bâtiments locatifs HM et HMLup. Les premiers copropriétaires ont, quant à eux, pris possession de leurs lots PPE en décembre, à la suite de la signature des actes définitifs de vente.

Par ailleurs, le programme d'inscription en ligne destiné aux candidats locataires (<https://fivv.team-aia.ch/>) est opérationnel. Des ajustements sont encore en cours afin d'en optimiser le fonctionnement. La Fondation collabore également avec le service social de Veyrier afin d'accompagner les personnes rencontrant des difficultés avec les outils numériques.

Gestion du parc immobilier

En matière de gestion courante, la commission du logement a poursuivi son travail d'analyse et d'attribution des logements libérés durant l'année. L'achèvement progressif du projet des Messicoles a entraîné une augmentation significative du parc immobilier de la Fondation, impliquant une intensification des activités tant pour la commission du logement que pour la régie en charge de la gestion administrative et opérationnelle.

Dans ce contexte, une attention particulière a été portée au maintien d'un traitement rigoureux et équitable des dossiers, en privilégiant les personnes ayant un lien avec la commune de Veyrier.

De son côté, la commission des travaux a poursuivi ses missions d'analyse et de mise en œuvre des travaux de rénovation et d'entretien, contribuant ainsi à une gestion technique durable et maîtrisée du patrimoine immobilier de la Fondation.



Les Messicoles

Situation financière au 31 décembre 2025

Bénéfice net	CHF 800'166.46
Valeur du bilan	CHF 123'628'158.65
Fonds propres	CHF 45'641'147.50
Charge financière annuelle (intérêts hypothécaires, chirographaires, capital de dotation)	CHF 1'320'317.76
Rémunération du capital de dotation versée à la Commune de Veyrier	CHF 408'369.20

BASE LÉGALE

Conformément aux prescriptions de la loi cantonale du 13 avril 1984 sur l'Administration des communes, le rapport administratif et financier de l'exercice 2025 de la Commune de Veyrier présente les différentes actions menées par les autorités politiques en 2025.

ÉDITEUR RESPONSABLE

Mairie de Veyrier

MISE EN PAGE & INFOGRAPHIES

Mairie de Veyrier

PHOTOS & IMAGES

Mairie de Veyrier

Tous les rapports administratifs de la Commune peuvent être téléchargés en ligne

veyrier.ch/compte-rendu-administratif





Commune de Veyrier

Place de l'Église 7
1255 Veyrier

022 899 10 10

info@veyrier.ch

www.veyrier.ch

